



**Ελληνική Δημοκρατία
Περιφέρεια Κεντρικής Μακεδονίας
Περιφερειακή Ενότητα Σερρών
Δήμος Σερρών**



**«ΔΗΜΙΟΥΡΓΙΑ ΠΑΙΔΙΚΩΝ ΧΑΡΩΝ ΣΤΙΣ Δ.Ε. ΣΕΡΡΩΝ &
ΛΕΥΚΩΝΑ»**

**ΠΡΟΫΠΟΛΟΓΙΣΜΟΣ : 74.000,00 €
ΑΡ. ΜΕΛΕΤΗΣ : 73/2022**



ΕΛΛΗΝΙΚΗ ΔΗΜΟΚΡΑΤΙΑ
ΔΗΜΟΣ ΣΕΡΡΩΝ
ΔΙΕΥΘΥΝΣΗ ΤΕΧΝΙΚΩΝ ΥΠΗΡΕΣΙΩΝ
ΤΜΗΜΑ ΟΙΚΟΔΟΜΙΚΩΝ ΕΡΓΩΝ-
ΟΔΟΠΟΪΑΣ – ΥΔΡΑΥΛΙΚΩΝ ΕΡΓΩΝ
ΚΑΙ ΥΠΗΡΕΣΙΩΝ
ΓΡΑΦΕΙΟ ΕΡΓΩΝ – ΜΕΛΕΤΩΝ
ΑΡ. ΜΕΛΕΤΗΣ : 73/2022

Τίτλος : «ΔΗΜΙΟΥΡΓΙΑ ΠΑΙΔΙΚΩΝ ΧΑΡΩΝ ΣΤΙΣ Δ.Ε.
ΣΕΡΡΩΝ & ΛΕΥΚΩΝΑ».
Προϋπολογισμός : 74.000,00 ευρώ
(με Φ.Π.Α. 24%)

ΤΕΧΝΙΚΗ ΠΕΡΙΓΡΑΦΗ

Με την παρούσα μελέτη προβλέπεται η διαμόρφωση δύο (2) παιδικών χαρών που βρίσκονται στις Δημοτικές Ενότητες Σερρών (Κοινότητα Οινούσσας) και Δημοτικές Ενότητες Λευκώνα (κοινότητα Χριστός), σε κοινόχρηστους χώρους ιδιοκτησίας Δήμου Σερρών, χαρακτηρισμένους ως χώροι πλατείας, σύμφωνα με στοιχεία που παρέχονται από το Εθνικό Κτηματολόγιο και το Τμήμα Ακίνητης Περιουσίας του Δήμου Σερρών.

Ο προϋπολογισμός της παρούσας μελέτης ανέρχεται στο ποσό των 74.000,00 € μαζί με τον αναλογούντα Φ.Π.Α. 24%, η οποία συντάχθηκε κατ' εντολή της Δημοτικής Αρχής και σύμφωνα με το τρέχον εγκεκριμένο Τεχνικό Πρόγραμμα Δήμου Σερρών έτους 2022.

Με τη συνολική διαμόρφωση και την έναρξη λειτουργίας των παραπάνω παιδικών χαρών, οι οποίοι πέραν του παιχνιδιού και της διάδρασης των νηπίων-παιδιών μεταξύ τους, θα λειτουργήσουν και ως χώροι συνάθροισης κοινού συνοδών-γονέων, επιδιώκεται η αναβάθμιση της ζωής των πολιτών των εν λόγω κοινοτήτων του Δήμου Σερρών. Στις προτεινόμενες παρεμβάσεις, προωθούνται οι εξής παρακάτω εργασίες :

1. Καθαρισμός φυτικής γης, καθαιρέσεις περιττών στοιχείων και αποξήλωση τυχόν υφιστάμενου παλαιών υλικών.
2. Διαμορφώσεις χυτών μικροκατασκευών σκυροδέματος και δαπέδου ασφαλείας.
3. Ο αστικός εξοπλισμός των παιδικών χαρών (όργανα παιδικής χαράς, υπαίθρια καθιστικά κλπ.).
4. Εργασίες φυτεύσεων – εγκατάστασης ξύλινης περίφραξης.

Η εκτιμώμενη συνολική διάρκεια υλοποίησης της παραπάνω παρέμβασης είναι έξι (6) μήνες.

Νομικό έρεισμα που επιτάσσει τη γνωμοδότηση από το οικείο Σ.Α

Η παροχή σύμφωνης γνώμης από το οικείο Συμβούλιο Αρχιτεκτονικής επί της συγκεκριμένης αρχιτεκτονικής μελέτης επιβάλλεται, καθώς πρόκειται για μελέτη διαμόρφωσης – ανάπλασης κοινόχρηστων χώρων (Ν. 4495/2017, άρθρο 7, παρ. 1 περ. δ).

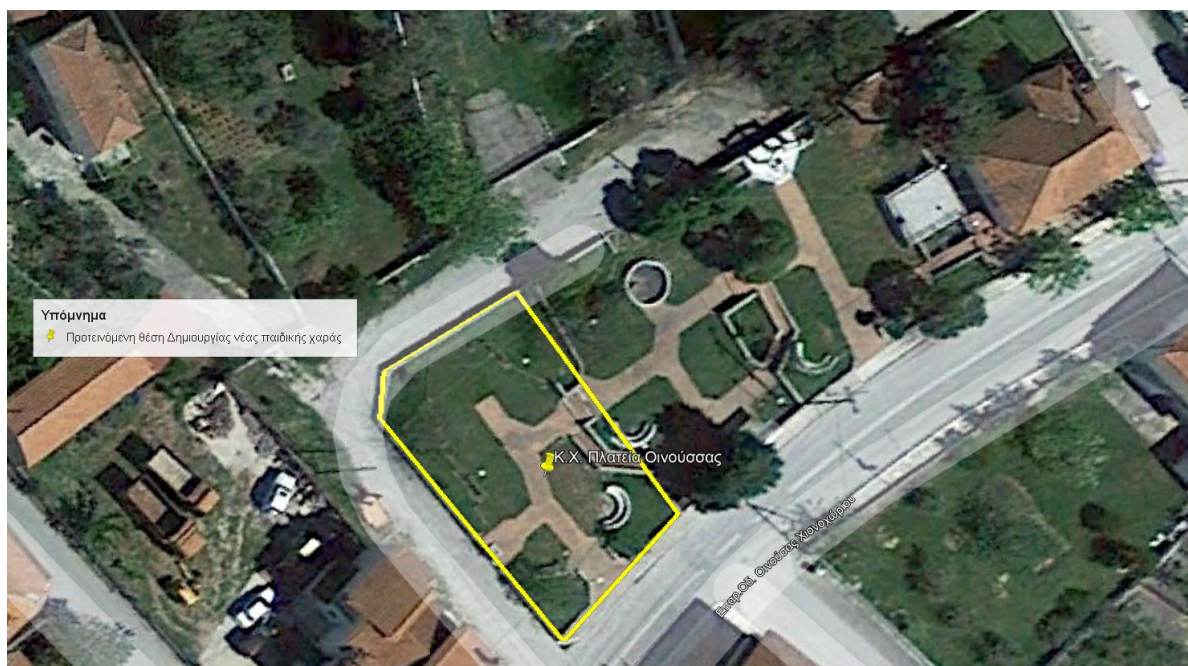

Εικόνα 1 : Αεροφωτογραφία περιοχής δημιουργίας παιδικής χαράς Δ.Ε. Σερρών (Οινούσσα).



Εικόνα 2 : Υφιστάμενη κατάσταση: Άποψη από την παρακείμενη οδό (Επαρ.Οδ. Οινούσσας-Χιονοχώριου).



Εικόνα 3 : Υφιστάμενη κατάσταση: Άποψη από την παρακείμενη οδό (Επαρ.Οδ. Οινούσας-Χιονοχώριου).

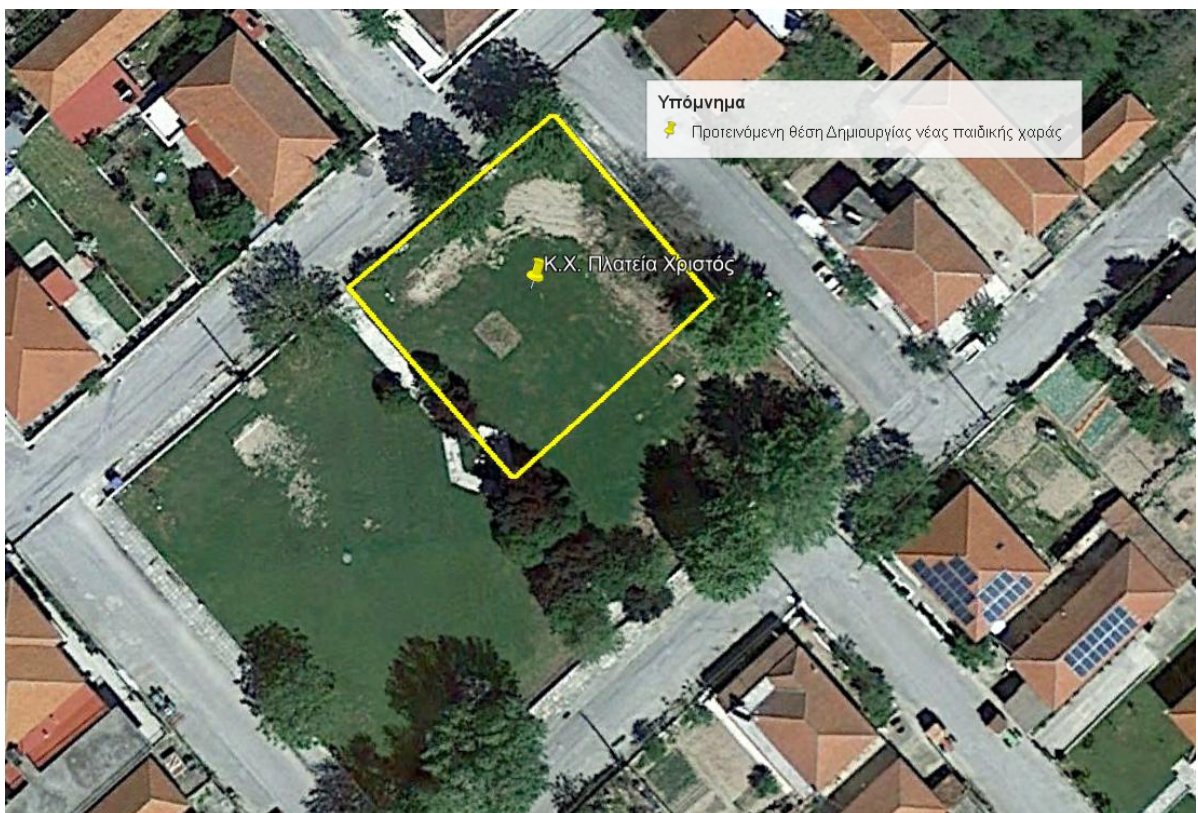

Εικόνα 4 : Αεροφωτογραφία περιοχής δημιουργίας παιδικής χαράς Δ.Ε. Λευκώνα (Χριστός).



Εικόνα 5 : Υφιστάμενη κατάσταση (Πλατεία Χριστός).



Εικόνα 6 : Υφιστάμενη κατάσταση (Πλατεία Χριστός).

Η λογική που ακολουθείται σε κάθε διαμόρφωση παιδικής χαράς σχετίζεται με συγκεκριμένη προσέγγιση υιοθέτησης νέων σύγχρονων οργάνων, τοποθετημένα με τρόπο που να εξάπτουν τη φαντασία του χρήστη, σε παράθεση ελεύθερη στο χώρο. Οι ζώνες ασφάλειας τηρούνται σύμφωνα με τις προδιαγραφές ενώ στο σύνολο τους εγκαθίσταται κατάλληλο τεχνητό δάπεδο ασφαλείας σε πλάκες που διαμορφώνουν ενιαία επιφάνεια χωρίς ανισοσταθμίες ή πεζούλες εντός της εκάστοτε διαμόρφωσης. Οι φυτεύσεις που προβλέπονται στην παιδική χαρά κοινότητας Χριστός θα γίνουν περιμετρικά στα όρια της περίφραξης, προκειμένου μελλοντικά να λειτουργήσουν ως «φυσικός» φράκτης.

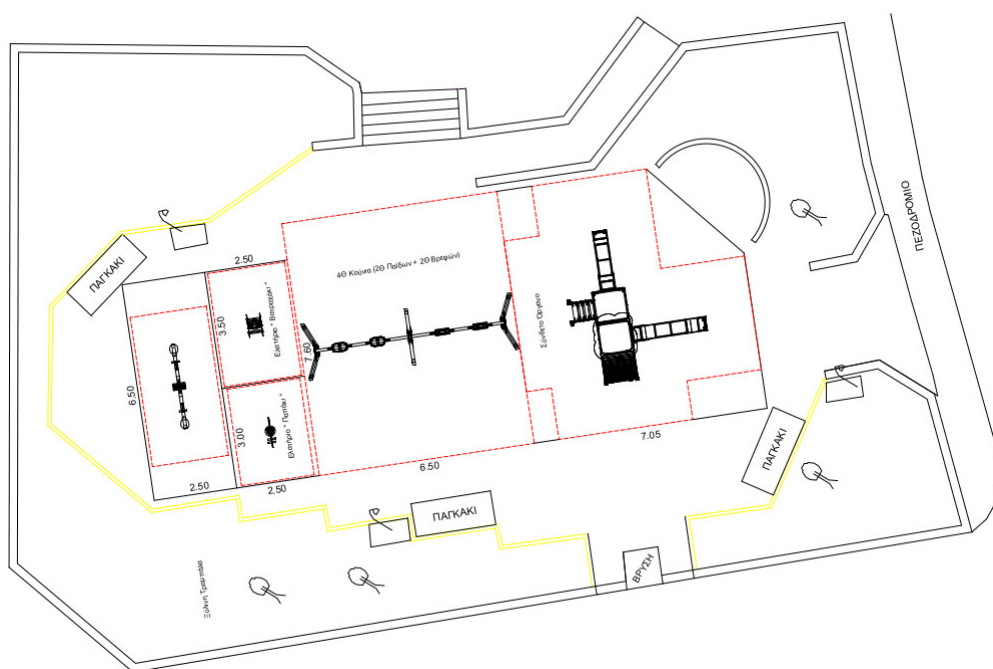

Εικόνα 7 : Προτεινόμενη διαμόρφωση-διάταξη οργάνων παιδικής χαράς (Πλατεία Οινούσσας).

Τα κύριο υλικό των οργάνων που επιλέγεται είναι το ξύλο, ενώ τα είδη τους αφορούν κούνιες, τσουλήθρες, τραμπάλες και όργανα σημειακών δραστηριοτήτων (ελατήρια κ.α.).

Σε κάθε παιδική χαρά υφίσταται μέριμνα στοιχειώδους διαχωρισμού κατά ηλικία για να μην εμπλέκονται νήπια με παιδιά μεγαλύτερων ηλικιών όπου η ένταση και το εύρος του παιχνιδιού είναι περισσότερα. Η περίφραξη που θα τοποθετηθεί στις παιδικές χαρές θα είναι κοινή προς εξασφάλιση κοινής σημειολογίας. Η επιλογή των χρωμάτων στα δάπεδα θα έχει διαβάθμιση αλλά θα επιδιωχθεί η αποφυγή έντονων χρωματισμών. Οι χρωματισμοί των διαμορφώσεων σε κάθε περίπτωση είναι ενδεικτική.



Εικόνα 8. Ενδεικτική απεικόνιση ξύλινης κούνιας 4 θέσεων (2Θ παιδων & 2Θ βρεφών).



Εικόνα 9. Ενδεικτική απεικόνιση σύνθετου οργάνου παιδικής χαράς με αναρρίχηση και δύο τσουλήθρες.

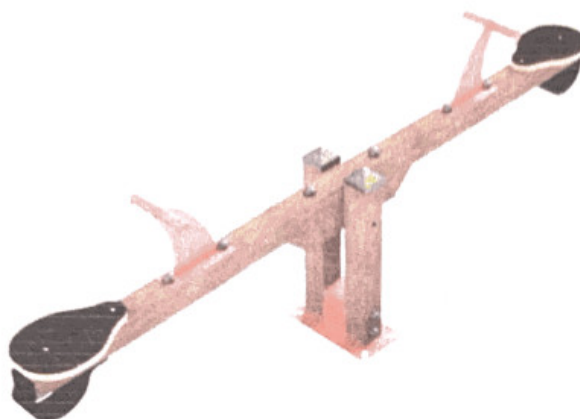

Εικόνα 10. Ενδεικτική απεικόνιση ξύλινης τραμπάλας.

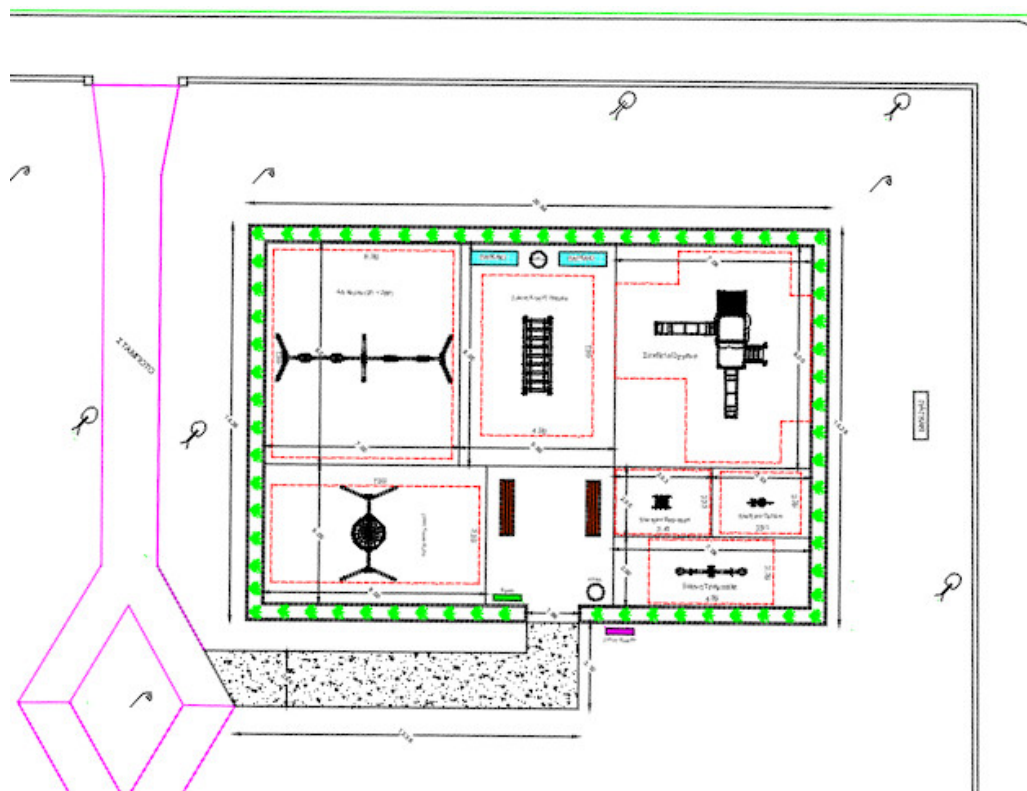

Εικόνα 11 : Προτεινόμενη διαμόρφωση-διάταξη οργάνων παιδικής χαράς (Πλατεία Χριστός).

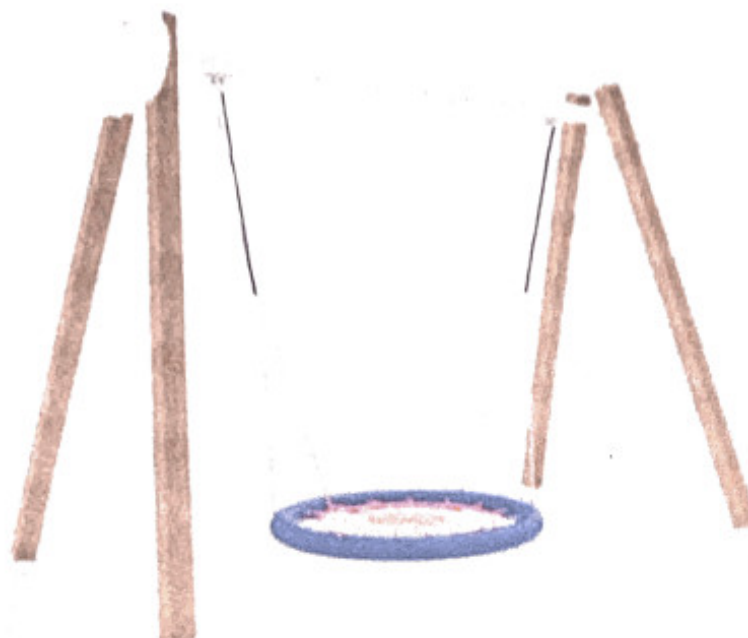

Εικόνα 12. Ενδεικτική απεικόνιση κούνιας «φωλιά».

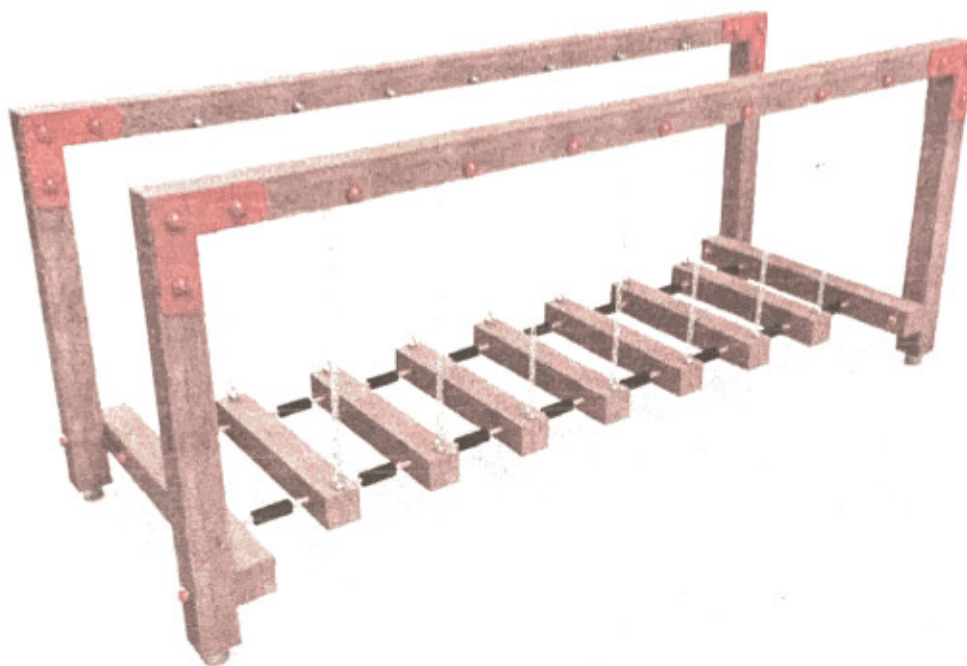

Εικόνα 13. Ενδεικτική απεικόνιση ξύλινης γέφυρας με αιωρούμενα πατήματα.

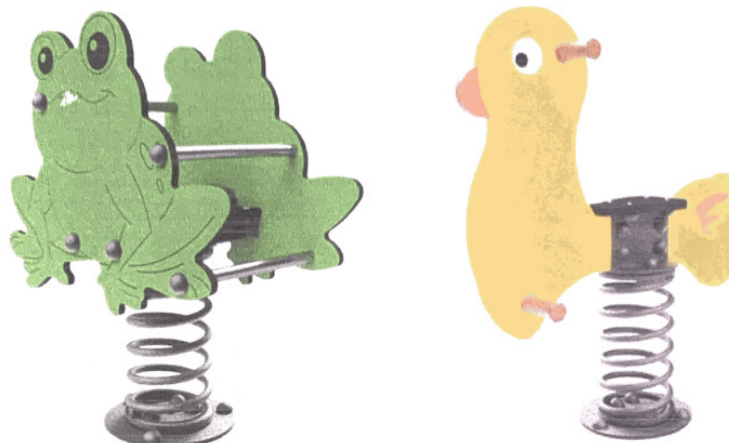

Εικόνες 14-15. Ενδεικτική απεικόνιση παιχνιδιών ελατήριο «βατραχάκι» και «παπάκι».



Εικόνα 16. Ενδεικτική απεικόνιση υπαίθριου καθιστικού.



Εικόνα 17. Ενδεικτική απεικόνιση ξύλινης περίφραξης παιδικής χαράς.

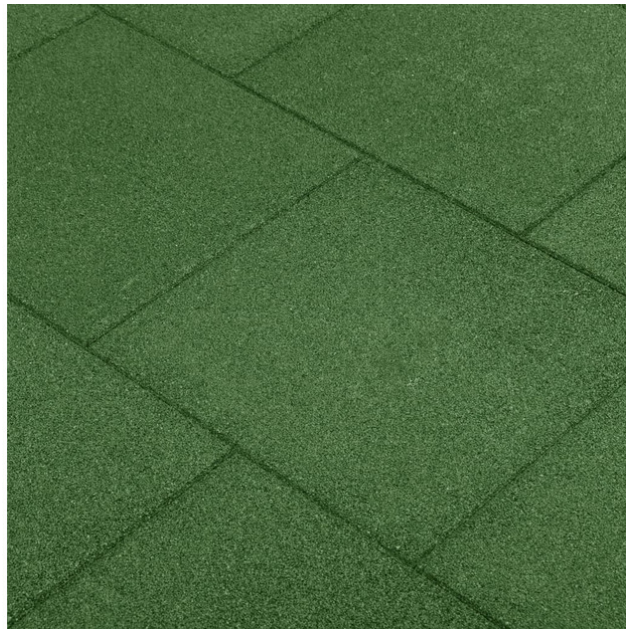

Εικόνα 18. Ενδεικτική απεικόνιση δαπέδου ασφαλείας παιδικής χαράς.

Όλα τα είδη (εξοπλισμός παιδικής χαράς) θα είναι κατασκευασμένα σύμφωνα με τα διεθνή πρότυπα και σύμφωνα με τα όσα περιγράφονται στα επιμέρους άρθρα του τιμολογίου της παρούσας μελέτης, θα είναι δε γνωστών και αναγνωρισμένων κατασκευαστικών οίκων, με καλή φήμη στην Ελλάδα και το εξωτερικό.

Ειδικότερα, το σύνολο του εξοπλισμού θα πρέπει να πληροί τις προδιαγραφές που ορίζονται στην παρούσα μελέτη και να φέρει τις απαιτούμενες πιστοποιήσεις. Όλα τα είδη θα συνοδεύονται με όλα τα απαραίτητα έγγραφα και δικαιολογητικά που θα αποδεικνύουν την προέλευση, τα κατασκευαστικά πρότυπα (Ελληνικά και Ευρωπαϊκά) και

ό,τι άλλο αποδεικνύει την γνησιότητα και την ποιότητα κατασκευής που θα διασφαλίζει την ομαλή και ασφαλή λειτουργία τους.

Επίσης με μέριμνα του αναδόχου, με την ολοκλήρωση της διαμόρφωσης των δύο νέων παιδικών χαρών :

-θα πραγματοποιηθεί έλεγχος (με οποιοδήποτε τρόπο) για την ύπαρξη πιστοποιήσεων των οργάνων παιδικής χαράς.

-θα προβεί (μέσω κατάλληλου φορέα) στην πιστοποίηση του συνόλου της αθλητικής εγκατάστασης οργάνων παιδικής χαράς.

-θα συντάξει (σε συνεργασία με τον φορέα πιστοποίησης εγκατάστασης) κανονισμό λειτουργίας και προγραμματισμός ελέγχου και συντήρησης τόσο των οργάνων παιδικής χαράς μεμονωμένα όσο και της εγκατάστασης συνολικά.

Το κόστος της παρούσας πρότασης παρεμβάσεων (εργασίες με εργολαβία) ανέρχεται στο συνολικό ποσό των 74.000,00 ευρώ με Φ.Π.Α.24%, με χρηματοδότηση από ΣΑΤΑ ΠΑΡΕΛΘ. ΕΤΩΝ Δήμου Σερρών.

Ο Συντάξας	Σέρρες Μάρτιος 2023 Για το Τμήμα Οικοδομικών Έργων-Οδοποιίας-Υδραυλικών Έργων & Υπηρεσιών Ο Αναπληρωτής Προϊστάμενος	Για την Δ/νση Τεχνικών Υπηρεσιών Η Αναπληρώτρια Προϊσταμένη
------------	--	---

ΦΙΛΤΖΑΝΤΖΗΣ ΑΘΑΝΑΣΙΟΣ
Πολιτικός Μηχανικός με Β'β

ΠΟΥΡΠΟΥΡΗΣ ΧΡΗΣΤΟΣ
Πολιτικός Μηχανικός με Α'β

ΜΑΡΙΝΑΚΗ ΑΙΚΑΤΕΡΙΝΗ
Πολιτικός Μηχανικός με Α'β



ΕΛΛΗΝΙΚΗ ΔΗΜΟΚΡΑΤΙΑ
ΝΟΜΟΣ ΣΕΡΡΩΝ
ΔΗΜΟΣ ΣΕΡΡΩΝ
Δ/ΝΣΗ ΤΕΧΝΙΚΩΝ ΥΠΗΡΕΣΙΩΝ
Αριθ. Μελέτης 73/2022

Εργο : " Δημιουργία νέων παιδικών χαρών στις
ΔΕ Σερρών & Λευκώνα "

Προϋπολογισμός : 74.000,00 € με ΦΠΑ

ΠΡΟΫΠΟΛΟΓΙΣΜΟΣ ΜΕΛΕΤΗΣ

ΟΜΑΔΑ Α : ΧΩΜΑΤΟΥΡΓΙΚΑ - ΚΑΘΑΙΡΕΣΕΙΣ

A/A	Περιγραφή Εργασιών	Αρ. Τιμολογίου	Κωδ. Αναθ.	Μον. Μέτρ.	Ποσότητα	Τιμή	Σύνολο (€)
1	Καθαίρεση στοιχείων κατασκευών από οπλισμένο σκυρόδεμα, με εφαρμογή συνήθων μεθόδων καθαίρεσης.	NET ΟΙΚ 22.15.01	ΟΙΚ 2226	m3	9,00	56,00	504,00
2	Εκσκαφή θεμελίων και τάφρων με χρήση μηχανικών μέσων σε εδάφη γαιώδη - ημιβραχώδη	NET ΟΙΚ 20.05.01	ΟΙΚ 2124	m3	84,00	4,50	378,00
3	Φορτοεκφόρτωση υλικών επί αυτοκινήτου με μηχανικά μέσα	NET ΟΙΚ 10.01.02	ΟΙΚ 1104	ton	157,00	1,65	259,05
4	Μεταφορές με αυτοκίνητο δια μέσου οδών καλής βατότητας	NET ΟΙΚ 10.07.01	ΟΙΚ 1136	ton*Km	3135,00	0,35	1.097,25
5	Αποζημίωση για την εναλλακτική διαχείριση των ΑΕΚΚ	ΣΧ NET ΟΙΚ 20.30.01	ΟΙΚ 2171	ton	92,48	3,00	277,44

ΜΕΡΙΚΟ ΣΥΝΟΛΟ ΟΜΑΔΑΣ Α : 2.515,74

ΟΜΑΔΑ Β : ΣΚΥΡΟΔΕΜΑΤΑ - ΞΥΛΟΤΥΠΟΙ - ΟΠΛΙΣΜΟΙ

A/A	Περιγραφή Εργασιών	Αρ. Τιμολογίου	Κωδ. Αναθ.	Μον. Μέτρ.	Ποσότητα	Τιμή	Σύνολο (€)
6	Προμήθεια, μεταφορά επί τόπου, διάστρωση και συμπύκνωση σκυροδέματος με χρήση αντλίας, για κατασκευές από σκυρόδεμα κατηγορίας C16/20	NET ΟΙΚ 32.01.04	ΟΙΚ 3214	m3	27,50	90,00	2.475,00
7	Προσαύξηση τιμής σκυροδέματος οποιασδήποτε κατηγορίας, όταν το σύνολο της χρησιμοποιούμενης ποσότητας δεν υπερβαίνει τα 30,00 m3	NET ΟΙΚ 32.25.03	ΟΙΚ 3223 A5	m3	27,50	16,80	462,00
8	Ξυλότυποι συνήθων χυτών κατασκευών	NET ΟΙΚ 38.03	ΟΙΚ 3816	m2	7,00	15,70	109,90
9	Δομικά πλέγματα B500C (S500s)	NET ΟΙΚ 38.20.03	ΟΙΚ 3873	Kg	520,00	1,01	525,20

ΜΕΡΙΚΟ ΣΥΝΟΛΟ ΟΜΑΔΑΣ Β : 3.572,10

ΟΜΑΔΑ Γ : ΕΠΕΝΔΥΣΕΙΣ - ΕΠΙΣΤΡΩΣΕΙΣ

A/A	Περιγραφή Εργασιών	Αρ. Τιμολογίου	Κωδ. Αναθ.	Μον. Μέτρ.	Ποσότητα	Τιμή	Σύνολο (€)
10	Πρόχυτα κράσπεδα από σκυρόδεμα	NET ΟΔΟ Β - 51	ΟΔΟ 2921	m	65,00	9,60	624,00
11	Ελαστικό δάπεδο ασφαλείας EPDM με πλάκες διαστάσεων 50 X 50 cm και πάχους 5,0 cm.	ΣΧ NET ΟΙΚ 73.96.01	ΟΙΚ 7396	m2	255,00	51,59	13.155,45

ΜΕΡΙΚΟ ΣΥΝΟΛΟ ΟΜΑΔΑΣ Γ : 13.779,45

ΟΜΑΔΑ Δ : ΚΑΤΑΣΚΕΥΕΣ ΞΥΛΙΝΕΣ & ΜΕΤΑΛΛΙΚΕΣ							
A/A	Περιγραφή Εργασιών	Αρ. Τιμολογίου	Κωδ. Αναθ.	Μον. Μέτρ.	Ποσότητα	Τιμή	Σύνολο (€)
12	Ξύλινος στρογγυλός επιστήλιος κάδος	NET ΠΡΣ Β11.2	ΟΙΚ 5104	τεμ	2,00	240,00	480,00
13	Καθιστικά με πλάτη, με σκελετό από διαμορφωμένους χαλυβδοσωλήνες και δοκίδες φυσικού ξύλου	NET ΠΡΣ Β10.1	ΟΙΚ 5104	τεμ	2,00	190,00	380,00
14	Ενημερωτική πινακίδα παιδικής χαράς	Σχ. NET ΟΔΟ Ε-8.1	ΟΙΚ 6541	τεμ	2,00	500,00	1.000,00
15	Σύνθετο όργανο παιδικής χαράς με αναρρίχηση και δύο τσουλήθρες	Σχ. NET ΠΡΣ Β12.1	ΟΙΚ 5104	τεμ	2,00	3.150,00	6.300,00
16	Ξύλινη κούνια 4 θέσεων παιδικής χαράς (2Θ παιδων & 2Θ βρεφών)	Σχ. NET ΠΡΣ Β12.12	ΟΙΚ 5104	τεμ	2,00	700,00	1.400,00
17	Ξύλινη τραμπάλα παιδικής χαράς	Σχ. NET ΠΡΣ Β12.3	ΟΙΚ 5104	τεμ	2,00	314,50	629,00
18	Ελατήριο "Βατραχάκι" παιδικής χαράς	Σχ. NET ΠΡΣ Β12.3	ΟΙΚ 5104	τεμ	2,00	385,00	770,00
19	Ελατήριο "Παπάκι" παιδικής χαράς	Σχ. NET ΠΡΣ Β12.3	ΟΙΚ 5104	τεμ	2,00	370,00	740,00
20	Βρύση από σκυρόδεμα παιδικής χαράς	Σχ. NET ΠΡΣ Β12	ΟΙΚ 5104	τεμ	1,00	183,23	183,23
21	Ξύλινη Κούνια "Φωλιά" παιδικής χαράς	Σχ. NET ΠΡΣ Β12.9	ΟΙΚ 5104	τεμ	1,00	1.080,00	1.080,00
22	Ξύλινη γέφυρα με αιωρούμενα πατήματα παιδικής χαράς	Σχ. NET ΠΡΣ Β12.8	ΟΙΚ 5104	τεμ	1,00	840,50	840,50
23	Ξύλινη περίφραξη παιδικής χαράς	Σχ. NET ΟΙΚ 51.01	ΟΙΚ 5101	m	117,20	78,00	9.141,60
24	Πόρτα για ξύλινη περίφραξη παιδικής χαράς.	Σχ. NET ΟΙΚ 51.01	ΟΙΚ 5101	τεμ.	2,00	300,00	600,00
ΜΕΡΙΚΟ ΣΥΝΟΛΟ ΟΜΑΔΑΣ Δ :							23.544,33

ΟΜΑΔΑ Ε : ΛΟΙΠΕΣ ΕΡΓΑΣΙΕΣ - ΕΡΓΑΣΙΕΣ ΠΡΑΣΙΝΟΥ							
A/A	Περιγραφή Εργασιών	Αρ. Τιμολογίου	Κωδ. Αναθ.	Μον. Μέτρ.	Ποσότητα	Τιμή	Σύνολο (€)
25	Θάμνοι κατηγορίας Θ3	NET ΠΡΣ Δ2.3	ΠΡΣ 5210	τεμ	60,00	7,40	444,00
26	Ανοιγμα λάκκων σε εδάφη γαιώδη - ημιβραχώδη με εργαλεία χειρός. Άνοιγμα λάκκων διαστ. 30Χ30Χ30 cm	NET ΠΡΣ Ε2.1	ΠΡΣ 5130	τεμ	60,00	0,75	45,00
27	Σωλήνας από πολυαιθυλένιο (PE) ονομαστικής πίεσης 10 atm, ονομαστικής διαμέτρου Φ25	NET ΠΡΣ Η1.2.2	ΗΛΜ 8	μ.μ.	85,00	0,65	55,25
28	Σταλακτοφόροι Φ20 mm με σταλλάκτες μακράς διαδρομής με απόσταση σταλλακτών 33 cm	NET ΠΡΣ Η8.2.2	ΗΛΜ 8	τεμ	60,00	0,36	21,60
ΜΕΡΙΚΟ ΣΥΝΟΛΟ ΟΜΑΔΑΣ Ε :							565,85

	Σύνολο Εργασιών :	43.977,47 €
	ΓΕ & ΟΕ 18 % :	7.915,94 €
	Μερικό Σύνολο 1 :	51.893,41 €
	Απρόβλεπτα 15 % :	7.784,01 €
	Μερικό Σύνολο 2 :	59.677,42 €
	Φ.Π.Α. 24 % :	14.322,58 €
	Γενικό Σύνολο :	74.000,00 €

Ο Συντάξας

Σέρρες Μάρτιος 2023
Για το Τμήμα Οικοδομικών Έργων-
Οδοποιίας-Υδραυλικών Έργων &
Υπηρεσιών
Ο Αναπληρωτής Προϊστάμενος

Για την Δ/νση Τεχνικών
Υπηρεσιών
Η Αναπληρώτρια Προϊσταμένη

ΦΙΛΤΖΑΝΤΖΗΣ ΑΘΑΝΑΣΙΟΣ
Πολιτικός Μηχανικός με Β΄β

ΠΟΥΡΠΟΥΡΗΣ ΧΡΗΣΤΟΣ
Πολιτικός Μηχανικός με Α΄β

ΜΑΡΙΝΑΚΗ ΑΙΚΑΤΕΡΙΝΗ
Πολιτικός Μηχανικός με Α΄β



ΕΛΛΗΝΙΚΗ ΔΗΜΟΚΡΑΤΙΑ
ΔΗΜΟΣ ΣΕΡΡΩΝ
ΔΙΕΥΘΥΝΣΗ ΤΕΧΝΙΚΩΝ ΥΠΗΡΕΣΙΩΝ
ΤΜΗΜΑ ΟΙΚΟΔΟΜΙΚΩΝ ΕΡΓΩΝ –
ΟΔΟΠΟΪΑΣ – ΥΔΡΑΥΛΙΚΩΝ ΕΡΓΩΝ
ΚΑΙ ΥΠΗΡΕΣΙΩΝ
ΓΡΑΦΕΙΟ ΕΡΓΩΝ – ΜΕΛΕΤΩΝ
ΑΡ. ΜΕΛΕΤΗΣ : 73/2022

Τίτλος : «ΔΗΜΙΟΥΡΓΙΑ ΠΑΙΔΙΚΩΝ
ΧΑΡΩΝ ΣΤΙΣ Δ.Ε. ΣΕΡΡΩΝ & ΛΕΥΚΩΝΑ».

ΤΙΜΟΛΟΓΙΟ ΜΕΛΕΤΗΣ

ΓΕΝΙΚΟΙ ΟΡΟΙ

Αντικείμενο του παρόντος τιμολογίου είναι ο καθορισμός τιμών μονάδος των εργασιών, που είναι απαραίτητες για την έντεχνη ολοκλήρωση του Έργου, όπως προδιαγράφεται στα λοιπά Τεύχη Δημοπράτησης που ορίζονται στη Διακήρυξη.

- 1.1 Οι τιμές μονάδας του παρόντος Τιμολογίου αναφέρονται σε μονάδες πλήρως περαιωμένων εργασιών, όπως περιγράφονται αναλυτικά παρακάτω, οι οποίες θα εκτελεστούν στην περιοχή του Έργου. Οι τιμές μονάδος περιλαμβάνουν όλες τις δαπάνες που αναφέρονται στην περιγραφή των εργασιών, καθώς και όσες απαιτούνται για την πλήρη και έντεχνη εκτέλεση των εργασιών, σύμφωνα και με τα λοιπά Τεύχη Δημοπράτησης.

Καμιά αξίωση ή αμφισβήτηση δεν μπορεί να θεμελιωθεί, ως προς το είδος και την απόδοση των μηχανημάτων, τις ειδικότητες και τον αριθμό του εργατοτεχνικού προσωπικού και την δυνατότητα χρησιμοποίησης ή μή μηχανικών μέσων, εκτός αν άλλως ορίζεται στα άρθρα του παρόντος.

Σύμφωνα με τα παραπάνω, με τις τιμές μονάδος του παρόντος Τιμολογίου προκύπτει το προϋπολογιζόμενο άμεσο κόστος του Έργου, δηλαδή το συνολικό κόστος των επί μέρους εργασιών ή λειτουργιών, οι οποίες συνθέτουν το φυσικό αντικείμενο του Έργου. Στις τιμές μονάδος αυτές, ενδεικτικά και όχι περιοριστικά, περιλαμβάνονται τα κάτωθι:

- 1.1.1 Κάθε είδους επιβάρυνση των ενσωματωμένων υλικών από φόρους, τέλη, δασμούς, έξοδα εκτελωνισμού, ειδικούς φόρους κ.λπ., πλην του Φ.Π.Α. Ο Ανάδοχος δεν απαλλάσσεται από τα τέλη διοδίων των κάθε είδους μεταφορικών του μέσων.
- 1.1.2 Οι δαπάνες προμηθείας των πάσης φύσεως, ενσωματωμένων και μη, κυρίων και βοηθητικών υλικών, μεταφοράς τους στις θέσεις εκτέλεσης των εργασιών, αποθήκευσης, φύλαξης, επεξεργασίας τους (αν απαιτείται) και προσέγγισής τους, με

τις απαιτούμενες φορτοεκφορτώσεις, τις ασφαλίσσεις των μεταφορών, τις σταλίες των μεταφορικών μέσων και τις απαιτούμενες πλάγιες μεταφορές, εκτός των ειδικών περιπτώσεων, που η μεταφορά πληρώνεται ιδιαίτερα με αντίστοιχα άρθρα του Τιμολογίου.

Ομοίως οι δαπάνες για την φορτοεκφόρτωση και μεταφορά (με την σταλία μεταφορικών μέσων) των πλεοναζόντων ή/και ακατάλληλων προϊόντων εκσκαφών και λοιπών υλικών, σε κατάλληλους χώρους απόρριψης, λαμβανομένων υπόψη των ισχυόντων Περιβαλλοντικών Όρων, σύμφωνα με την Ε.Σ.Υ. και τους λοιπούς όρους δημοπράτησης.

Το κόστος υποδοχής σε αποδεκτούς χώρους, των αποβλήτων από εκσκαφές, κατασκευές και κατεδαφίσεις (ΑΕΚΚ), όπως αυτά καθορίζονται στην ΚΥΑ 36259/1757/Ε103/2010 (ΦΕΚ 1312Β/2010) και εξειδικεύονται με την Εγκύκλιο αρ. πρωτ. οικ 4834/25-1-2013 του Υπουργείου Περιβάλλοντος Ενέργειας και Κλιματικής Αλλαγής, δεν περιλαμβάνεται στις αντίστοιχες τιμές του τιμολογίου.

Ως «κόστος υποδοχής σε αποδεκτούς χώρους» νοείται το κόστος χρήσης του συγκεκριμένου χώρου από την παράδοση των υλικών αυτών και την επέκταση διαχείρισής τους.

- 1.1.3 Οι δαπάνες μισθών, ημερομισθίων, υπερωριών, υπερεργασιών, ασφαλιστικών εισφορών (στο Ι.Κ.Α., σε ασφαλιστικές εταιρείες, ή σε άλλους ημεδαπούς ή/και αλλοδαπούς ασφαλιστικούς οργανισμούς κλπ.), δώρων εορτών, επιδομάτων που καθορίζονται από τις ισχύουσες εκάστοτε Συλλογικές Συμβάσεις Εργασίας (αδείας, οικογενειακού, θέσεως, ανθυγιεινής εργασίας, εξαιρεσίμων αργιών κ.λπ.), νυκτερινής απασχόλησης (πλην των έργων που η εκτέλεσή τους προβλέπεται κατά τις νυκτερινές ώρες και τιμολογούνται ιδιαίτερα) κ.λπ., του πάσης φύσεως προσωπικού (εργατοτεχνικού όλων των ειδικοτήτων οδηγών και χειριστών οχημάτων και μηχανημάτων, τεχνιτών συνεργείων, επιστημονικού προσωπικού και των επιστατών με εξειδικευμένο αντικείμενο, ημεδαπού ή αλλοδαπού που απασχολείται για την κατασκευή του έργου, επί τόπου ή οπουδήποτε αλλού.
- 1.1.4 Οι κάθε είδους δαπάνες για την εγκατάσταση, εξοπλισμό και λειτουργία εργοταξιακού εργαστηρίου, εάν προβλέπεται, την λήψη και μεταφορά των δοκιμών και την εκτέλεση ελέγχων και δοκιμών, είτε στο εργοταξιακό εργαστήριο ή σε κρατικό ή σε ιδιωτικό της εγκρίσεως της Υπηρεσίας, σύμφωνα με τους όρους δημοπράτησης.
- 1.1.5 Οι δαπάνες εγκατάστασης και λειτουργίας μονάδων παραγωγής προκατασκευασμένων στοιχείων, εφ' όσον προβλέπονται από τους όρους δημοπράτησης, συγκροτημάτων παραγωγής θραυστών υλικών (σπαστηροτριβείο), σκυροδέματος, ασφαλτομιγμάτων κ.λπ., στον εργοταξιακό χώρο ή εκτός αυτού.

Στις δαπάνες αυτές περιλαμβάνονται: η εξασφάλιση του απαιτούμενου χώρου, η κατασκευή των υποδομών, κτιριακών και λοιπών έργων των μονάδων, η εγκατάσταση του απαιτούμενου κατά περίπτωση εξοπλισμού, οι λειτουργικές δαπάνες πάσης φύσεως, οι φορτοεκφορτώσεις και μεταφορές των πρώτων υλών στην μονάδα και των παραγομένων προϊόντων μέχρι τις θέσεις ενσωμάτωσής τους στο Έργο, καθώς και η αποσυναρμολόγηση των εγκαταστάσεων μετά το πέρας των εργασιών, η καθαίρεση των υποδομών τους (βάσεις, τοιχία κλπ κατασκευές από σκυρόδεμα ή οποιοδήποτε άλλο υλικό) και αποκατάστασης του χώρου σε βαθμό

αποδεκτό από την Υπηρεσία και σύμφωνα με τους ισχύοντες Περιβαλλοντικούς όρους.

Οι ως άνω όροι για την αποξήλωση των μονάδων και αποκατάσταση των χώρων έχουν εφαρμογή στις ακόλουθες περιπτώσεις:

- (α) Όταν η εγκατάσταση των μονάδων έχει γίνει σε χώρο που έχει παραχωρηθεί από το Δημόσιο
- (β) Όταν οι μονάδες έχουν ανεγερθεί μεν σε χώρους που έχει εξασφαλίσει ο Ανάδοχος, αλλά έχει δοθεί προσωρινή άδεια εγκατάστασης-λειτουργίας για τις ανάγκες του συγκεκριμένου έργου.

1.1.6 Τα πάσης φύσεως ασφάλιστρα για το προσωπικό του Έργου, τις μεταφορές, τα μεταφορικά μέσα, τα μηχανήματα έργων και τις εγκαταστάσεις,

1.1.7 Οι επιβαρύνσεις από την εκτέλεση των εργασιών υπό ταυτόχρονη διεξαγωγή της κυκλοφορίας και την λήψη των απαιτούμενων προστατευτικών μέτρων, οι δαπάνες των μέτρων προστασίας των όμορων κατασκευών των χώρων εκτέλεσης των εργασιών, της πρόληψης ατυχημάτων εργαζομένων ή τρίτων, της αποφυγής βλαβών σε κινητά ή ακίνητα πράγματα τρίτων, της αποφυγής ρύπανσης ρεμάτων, ποταμών, ακτών κ.λπ., καθώς και οι δαπάνες των μέτρων προστασίας των έργων σε κάθε φάση της κατασκευής τους ανεξαρτήτως της εποχής του έτους (εκσκαφές, θεμελιώσεις, ικριώματα, σκυροδετήσεις κ.λπ.) και μέχρι την οριστική παραλαβή τους.

1.1.8 Οι δαπάνες διεξαγωγής των ελέγχων ποιότητας και οι δαπάνες κατασκευής των πάσης φύσεως “δοκιμαστικών τμημάτων” που προβλέπονται στην Τ.Σ.Υ. και τους λοιπούς όρους δημοπράτησης (μετρήσεις, εργαστηριακοί έλεγχοι και δοκιμές, αξία υλικών, χρήση μηχανημάτων, εργασία κ.λπ.)

1.1.9 Οι δαπάνες διάθεσης, προσκόμισης και λειτουργίας του κυρίου και βοηθητικού μηχανικού εξοπλισμού και μέσων (π.χ. ικριωμάτων, εργαλείων) που απαιτούνται για συγκεκριμένες εργασίες/λειτουργίες του έργου, στο πλαίσιο του εγκεκριμένου χρονοδιαγράμματος, στις οποίες περιλαμβάνονται τα μισθώματα, η μεταφορά επί τόπου, η συναρμολόγηση (όταν απαιτείται), η αποθήκευση, η φύλαξη, η ασφάλιση, οι αποδοχές οδηγών, χειριστών, βοηθών και τεχνιτών, τα καύσιμα, τα λιπαντικά και λοιπά αναλώσιμα, τα ανταλλακτικά, οι επισκευές, οι μετακινήσεις στον χώρο του έργου, οι ημεραργίες για οποιαδήποτε αιτία, οι πάσης φύσεως σταλίες και καθυστερήσεις (που δεν οφείλονται σε υπαιτιότητα του Κυρίου του Έργου), η αποσυναρμολόγησή τους (εάν απαιτείται) και η απομάκρυνσή τους από το Έργο.

Περιλαμβάνονται επίσης οι πάσης φύσεως δαπάνες του εφεδρικού εξοπλισμού που διατηρείται σε ετοιμότητα για την αντιμετώπιση βλαβών ή για οποιαδήποτε άλλη αιτία.

1.1.10 Οι δαπάνες προμηθείας ή παραγωγής, φορτοεκφόρτωσης και μεταφοράς στη θέση ενσωμάτωσης και τυχόν προσωρινών αποθέσεων και επαναφορτώσεων αδρανών υλικών προέλευσης λατομείων, ορυχείων κλπ. πλην των περιπτώσεων που στα οικεία άρθρα του παρόντος Τιμολογίου αναφέρεται ρητά ότι η μεταφορά πληρώνεται ιδιαίτερα (άρθρα που επισημαίνονται με αστερίσκο [*]).

Περιλαμβάνονται οι δαπάνες πλύσεως, ανάμιξης ή εμπλουτισμού των υλικών, ώστε να ανταποκρίνονται στις προβλεπόμενες από την Μελέτη του Έργου προδιαγραφές, λαμβανομένων υπόψη των σχετικών περιβαλλοντικών όρων

1.1.11 Οι επιβαρύνσεις από καθυστερήσεις, μειωμένη απόδοση και μετακινήσεις μηχανημάτων και προσωπικού που οφείλονται:

- (α) σε εμπόδια στο χώρο εκτέλεσης των εργασιών (αρχαιολογικά ευρήματα, δίκτυα Ο.Κ.Ω. κ.λπ.),
- (β) στην μη ολοκλήρωση των διαδικασιών απαλλοτρίωσης τμημάτων του χώρου εκτέλεσης των εργασιών (υπό την προϋπόθεση ότι παρέχεται η δυνατότητα τμηματικής εκτέλεσης των εργασιών),
- (γ) στις τυχόν ιδιαίτερες απαιτήσεις αντιμετώπισης των εμποδίων από τους αρμόδιους για αυτά φορείς (ΥΠ.ΠΟ, Δ.Ε.Η, ΔΕΥΑκ κ.λπ.),
- (δ) στην ενδεχόμενη εκτέλεση των εργασιών κατά φάσεις λόγω των ως άνω εμποδίων,
- (ε) στην διενέργεια των απαιτούμενων μετρήσεων, ελέγχων και ερευνών (τοπογραφικών, εργαστηριακών, γεωτεχνικών κ.α.), καθώς και στις λοιπές υποχρεώσεις του Αναδόχου που προβλέπονται στα τεύχη δημοπράτησης, είτε τα ως άνω αποζημιώνονται ιδιαίτερα είτε είναι ανηγμένα στο ποσοστό Γ.Ε.& Ο.Ε. ή σε άλλα άρθρα του παρόντος Τιμολογίου
- (στ) στην λήψη μέτρων για την εξασφάλιση της κυκλοφορίας πεζών και οχημάτων,
- (ζ) σε προσωρινές ή μόνιμες κυκλοφοριακές ρυθμίσεις στην ευρύτερη περιοχή του έργου για οποιαδήποτε αιτία (π.χ. εορτές, εργασίες συντήρησης οδικού δικτύου και υποδομών, βλάβες σε άλλα έργα, εκτέλεση άλλων έργων κλπ.).

1.1.12 Οι δαπάνες λήψης μέτρων για την ομαλή και ασφαλή διακίνηση πεζών και οχημάτων στις θέσεις εκτέλεσης των εργασιών, όπως ενδεικτικά:

- (1) Οι δαπάνες προσωρινών γεφυρώσεων ορυγμάτων πλάτους έως 3,0 m, για την αποκατάσταση της κυκλοφορίας πεζών και οχημάτων, όταν τούτο κρίνεται απαραίτητο από την Υπηρεσία ή τις αρμόδιες Αρχές
- (2) Οι δαπάνες λήψης προστατευτικών μέτρων για την απρόσκοπτη και ασφαλή κυκλοφορία πεζών και οχημάτων στην περίμετρο των χώρων εκτέλεσης των εργασιών, όπου απαιτείται, ήτοι για την περίφραξη των ορυγμάτων και γενικά των χώρων εκτέλεσης εργασιών, την ενημέρωση του κοινού, την σήμανση και φωτεινή σηματοδότηση του εργοταξιακού χώρου (πλην εκείνης που προκύπτει από μελέτη σήμανσης και τιμολογείται ιδιαίτερω), την προσωρινή διευθέτηση και αποκατάσταση της κυκλοφορίας κλπ. καθώς και οι δαπάνες για την απομάκρυνση των παραπάνω προσωρινών κατασκευών και σήμανσης μετά την περαίωση των εργασιών και την πλήρη αποκατάσταση της αρχικής σήμανσης.

1.1.13 Οι δαπάνες των τοπογραφικών εργασιών (αποτυπώσεων, πασσαλώσεων, αναπασσαλώσεων, πύκνωσης τριγωνομετρικού και πολυγωνομετρικού δικτύου, εγκατάστασης χωροσταθμικών αφετηριών κ.λπ.) που απαιτούνται για την χάραξη των επιμέρους στοιχείων του έργου, οι δαπάνες σύνταξης μελετών εφαρμογής (όταν απαιτείται για την προσαρμογή των στοιχείων της οριστικής μελέτης στο ακριβές

ανάγλυφο του εδάφους ή υφιστάμενες κατασκευές), κατασκευαστικών σχεδίων και σχεδίων λεπτομερειών, οι δαπάνες ανίχνευσης και εντοπισμού εμποδίων στον χώρο εκτέλεσης του έργου και εκπόνησης μελετών αντιμετώπισης αυτών (λ.χ. υπάρχοντα θεμέλια, υψηλός ορίζοντας υπογείων υδάτων, δίκτυα Οργανισμών Κοινής Ωφελείας [ΟΚΩ]),

- 1.1.14 Οι δαπάνες αποτύπωσης τεχνικών έργων και λοιπών εγκαταστάσεων που απαντώνται στο χώρο του έργου, οι δαπάνες επαλήθευσης των στοιχείων εδάφους με τοπογραφικές μεθόδους καθώς και οι δαπάνες λήψης επιμετρητικών στοιχείων κατ' αντιπαράσταση με εκπρόσωπο της Υπηρεσίας και σύνταξης των πάσης φύσεως επιμετρητικών σχεδίων, πινάκων και υπολογισμών που θα υποβληθούν στην Υπηρεσία προς έλεγχο.
- 1.1.15 Η δαπάνη σύνταξης των αναπτυγμάτων και πινάκων οπλισμού σκυροδεμάτων (όταν αυτοί δεν περιλαμβάνονται στη μελέτη).
- 1.1.16 Οι δαπάνες ενημέρωσης των οριζοντιογραφιών της μελέτης με τα στοιχεία των εντοπιζομένων με ερευνητικές τομές ή κατά την εκτέλεση των εργασιών δικτύων Ο.Κ.Ω.
- 1.1.17 Οι δαπάνες των αντλήσεων (πλην των αντλήσεων κατά την κατασκευή τεχνικών εντός κοίτης ποταμών ή στην περίπτωση που δεν υπάρχει δυνατότητα παροχέτευσης προς φυσικό ή τεχνητό αποδέκτη υδάτων) καθώς και των προσωρινών διευθετήσεων για την αντιμετώπιση των επιφανειακών, υπογείων και πηγαίων νερών ώστε να προστατεύονται τόσο τα κατασκευαζόμενα όσο και τα υπάρχοντα έργα και το περιβάλλον γενικότερα, εκτός αν προβλέπεται διαφορετικά στα τεύχη δημοπράτησης.
- 1.1.18 Οι δαπάνες που απορρέουν από δικαιώματα κατοχυρωμένων μεθόδων και ευρεσιτεχνιών που εφαρμόζονται κατά οποιονδήποτε τρόπο για την έντεχνη εκτέλεση των εργασιών.
- 1.1.19 Οι δαπάνες διαμόρφωσης προσβάσεων, προσπελάσεων και δαπέδων εργασίας στα διάφορα τμήματα του έργου, και γενικά κάθε βοηθητικής κατασκευής που θα απαιτηθεί σε οποιοδήποτε στάδιο των εργασιών, όταν δεν προβλέπεται ιδιαίτερη επιμέτρηση αυτών στα συμβατικά τεύχη, καθώς και οι δαπάνες αποξήλωσης των προσωρινών κατασκευών και περιβαλλοντικής αποκατάστασης των χώρων (προσβάσεων, προσπελάσεων, δαπέδων εργασίας κ.λπ.) εκτός εάν υπάρχει έγγραφη αποδοχή της Υπηρεσίας για την διατήρησή τους.
- 1.1.20 Οι δαπάνες για την προστασία και την εξασφάλιση της λειτουργίας των δικτύων Ο.Κ.Ω. που διασχίζουν εγκάρσια τα ορύγματα ή επηρεάζονται τοπικά από τις εκτελούμενες εργασίες, Την αποκλειστική ευθύνη για την πρόκληση ζημιών και φθορών στα δίκτυα αυτά θα φέρει, τόσο αστικά όσο και ποινικά και μέχρι περαίωσης των εργασιών, ο Ανάδοχος του Έργου.
- 1.1.21 Οι δαπάνες πρόληψης και αποκατάστασης κάθε είδους ζημιάς καθώς και οι αποζημιώσεις για κάθε είδους βλάβη ή μη συνήθη φθορά επί υφισταμένων κατασκευών κατά την εκτέλεση των εργασιών ή την διακίνηση βαρέως εξοπλισμού του Αναδόχου (π.χ. μεταφορικών μέσων μεγάλης χωρητικότητας, ερπυστριοφόρων μηχανημάτων κ.λπ.) που οφείλονται σε μη τήρηση των συμβατικών όρων, των

υποδείξεων της Υπηρεσίας, των ισχυουσών διατάξεων και γενικότερα σε υπαιτιότητα του Αναδόχου.

- 1.1.22 Εφ' όσον δεν προβλέπεται ιδιαίτερη πληρωμή στα συμβατικά τεύχη: Οι πάσης φύσεως δαπάνες για τις εργοταξιακές οδούς που προκύπτουν από τη μεθοδολογία κατασκευής του Αναδόχου και απαιτούνται για την ασφαλή διακίνηση εξοπλισμού και υλικών κατασκευής του Έργου (μίσθωση ή εξασφάλιση δικαιωμάτων διέλευσης από ιδιωτική έκταση, κατασκευή των οδών ή βελτίωση υπαρχουσών, σήμανση, συντήρηση), καθώς και οι δαπάνες εξασφάλισης των αναγκαιών χώρων απόθεσης των πλεοναζόντων ή ακαταλλήλων προϊόντων εκσκαφών (καταβολή τιμήματος προς ιδιοκτήτες, αν απαιτείται, εξασφάλιση σχετικών αδειών, κατασκευή οδών προσπέλασης ή επέκταση ή βελτίωση υπαρχουσών) και η τελική διαμόρφωση των χώρων μετά την περαίωση των εργασιών, σύμφωνα με τους εγκεκριμένους περιβαλλοντικούς όρους.
- 1.1.23 Οι δαπάνες των προεργασιών στις παλιές ή νέες επιφάνειες οδοστρωμάτων για την εφαρμογή ασφαλικών επιστρώσεων επ' αυτών, όπως π.χ. σκούπισμα, καθαρισμός, δημιουργία οπών αγκύρωσης (πικούνισμα), καθώς και οι δαπάνες μεταφοράς και απόθεσης των προϊόντων που παράγονται ως αποτέλεσμα των παραπάνω εργασιών.
- 1.1.24 Οι δαπάνες διάνοιξης τομών ή οπών στα τοιχώματα υφισταμένων αγωγών, φρεατίων, τεχνικών έργων κ.λπ., με οποιαδήποτε μέσα, για τη σύνδεση νέων συμβαλλόντων αγωγών, εκτός αν προβλέπεται ιδιαίτερη πληρωμή προς τούτο στα τεύχη δημοπράτησης.
- 1.1.25 Οι δαπάνες των ειδικών μελετών, που προβλέπεται στα τεύχη δημοπράτησης να εκπονηθούν από τον Ανάδοχο χωρίς ιδιαίτερη αμοιβή, όπως μελέτες σύνθεσης σκυροδεμάτων και ασφαλτομιγμάτων, μελέτες ικριωμάτων κ.λπ.
- 1.1.26 Οι δαπάνες έκδοσης των απαιτούμενων αδειών εκτέλεσης εργασιών από τις αρμόδιες Αρχές, την Πολεοδομία και τους Οργανισμούς Κοινής Ωφελείας, εκτός αν προβλέπεται ιδιαίτερη πληρωμή προς τούτο στα τεύχη δημοπράτησης.
- 1.1.27 Οι δαπάνες λήψης μέτρων για την εξασφάλιση της συνεχούς και απρόσκοπτης λειτουργίας των υπαρχόντων στην περιοχή του Έργου δικτύων (δίκτυα ύδρευσης, άρδευσης, αποχέτευσης και αποστράγγισης, τάφροι, διώρυγες, υδατορέματα κ.λπ.), τα οποία επηρεάζονται από την εκτέλεση των εργασιών, και ιδιαίτερα όταν:
- (1) τα δίκτυα είναι σχετικά ανεπαρκή και ευαίσθητα σε δυσμενή μεταχείριση,
 - (2) θα επιβαρυνθεί υπέρμετρα η λειτουργικότητα των δικτύων αν ο Ανάδοχος δεν λάβει μέτρα για να αποτρέψει την είσοδο φερτών υλών από τις χωματοургικές, κυρίως, ή άλλες εργασίες.

Οι τιμές μονάδας του παρόντος Τιμολογίου προσαυξάνονται κατά το ποσοστό Γενικών Εξόδων (Γ.Ε.) και Οφέλους του Αναδόχου (Ο.Ε.), στο οποίο περιλαμβάνονται οι πάσης φύσεως δαπάνες οι οποίες δεν μπορούν να κατανεμηθούν σε συγκεκριμένες εργασίες αλλά αφορούν συνολικά το κόστος του έργου όπως, κρατήσεις ή υποχρεώσεις αυτού, όπως δαπάνες διοίκησης και επίβλεψης του Έργου, σήμανσης εργοταξίων, φόροι, δασμοί, ασφάλιστρα, τόκοι κεφαλαίων κίνησης, προμήθειες εγγυητικών επιστολών, έξοδα λειτουργίας γραφείων κ.λπ., τα επισφαλή έξοδα πάσης φύσεως καθώς και το προσδοκώμενο κέρδος από την εκτέλεση των εργασιών.

Το ως άνω ποσοστό Γ.Ε. & Ο.Ε., ανέρχεται σε δέκα οκτώ τοις εκατό (18%) του προϋπολογισμού των εργασιών, όπως αυτός προκύπτει βάσει των τιμών του Τιμολογίου Προσφοράς του αναδόχου, σύμφωνα με τις κείμενες διατάξεις, και διακρίνεται σε:

- (α) Σταθερά έξοδα, δηλαδή άπαξ αναλαμβανόμενα κατά τη διάρκεια της σύμβασης, τα οποία περιλαμβάνουν τις δαπάνες:
- (1) Εξασφάλισης και διαρρύθμισης εργοταξιακών χώρων, για την ανέγερση κύριων και βοηθητικών εργοταξιακών εγκαταστάσεων π.χ. γραφείων, εργαστηρίων και λοιπών εγκαταστάσεων του Αναδόχου ή άλλων, εφόσον προβλέπεται στα έγγραφα της σύμβασης.
 - (2) Ανέγερσης κύριων και βοηθητικών εργοταξιακών εγκαταστάσεων του Αναδόχου ή άλλων, εφόσον προβλέπεται στα έγγραφα της σύμβασης.
 - (3) Περίφραξης ή/και διατάξεων επιτήρησης εργοταξιακών εγκαταστάσεων και χώρων εκτέλεσης εργασιών εφόσον προβλέπεται στα έγγραφα της σύμβασης.
 - (4) Εξοπλισμού κύριων και βοηθητικών εργοταξιακών εγκαταστάσεων για τη διασφάλιση λειτουργικής ετοιμότητας, εξασφάλισης ύδρευσης, ηλεκτρικού ρεύματος, τηλεφωνικής σύνδεσης και αποχέτευσης, καθώς και λοιπών απαιτούμενων ευκολιών, σύμφωνα με τους όρους δημοπράτησης.
 - (5) Απομάκρυνσης κύριων και βοηθητικών εργοταξιακών εγκαταστάσεων μετά την περαίωση του έργου, καθώς και οι δαπάνες αποκατάστασης των χώρων κατά τρόπο αποδεκτό και σύμφωνα με τους εγκεκριμένους Περιβαλλοντικούς Όρους.
 - (6) Κινητοποίησης (εισκόμισης στο εργοτάξιο) του απαιτούμενου εξοπλισμού γενικής χρήσης (π.χ. γερανοί, οχήματα μεταφοράς προσωπικού), όπως προβλέπεται στο χρονοδιάγραμμα του έργου και αποκινητοποίησης με το πέρας του προβλεπόμενου χρόνου απασχόλησης.
 - (7) Οι δαπάνες επισκόπησης των μελετών του έργου και τυχόν συμπληρώσεις τροποποιήσεις, εφόσον δεν περιλαμβάνονται στο άμεσο κόστος.
 - (8) Οι δαπάνες συμπλήρωσης των ΣΑΥ/ΦΑΥ (Σχέδιο Ασφάλειας και Υγείας/Φάκελος Ασφάλειας και Υγείας), σύμφωνα με τις κείμενες διατάξεις.
 - (9) Για φόρους.
 - (10) Για εγγυητικές.
 - (11) Ασφάλισης του έργου.
 - (12) Προσυμβατικού σταδίου.
 - (13) Διάθεσης μέσων ατομικής προστασίας.
 - (14) Για επισφαλή έξοδα πάσης φύσεως (π.χ. εξεύρεσης χώρων γραφείων και λοιπών εγκαταστάσεων, χρηματοοικονομικών εξόδων, απαιτήσεως για μελέτες που μπορεί να προκύψουν κατά την πορεία των εργασιών, εκτεταμένες διαφωνίες και απαίτηση ισχυρής νομικής υποστήριξης, απαιτήσεις για μέτρα προστασίας από μη ληφθείσες υπόψη ακραίες επιτόπου συνθήκες, κλοπές μη καλυπτόμενες από ασφάλιση).

(β) Χρονικώς συντηρημένα έξοδα, δηλαδή εξαρτώμενα από τη χρονική διάρκεια της σύμβασης, τα οποία περιλαμβάνουν τις δαπάνες:

- (1) Χρήσεως - λειτουργίας των εργοταξιακών εγκαταστάσεων και ευκολιών (περιλαμβάνει τη χρήση των εγκαταστάσεων και χώρων καθαρών σύμφωνα με τις προβλέψεις των εγκεκριμένων Περιβαλλοντικών Όρων)
- (2) Προσωπικού γενικής επιστάσεως και διοίκησης του Αναδόχου και υπό την προϋπόθεση μόνιμης και αποκλειστικής απασχόλησης στο έργο (σε περίπτωση μη μόνιμης και αποκλειστικής απασχόλησης θα λαμβάνεται υπόψη ο χρόνος απασχόλησης και η διαθεσιμότητα στο έργο). Ανηγμένες περιλαμβάνονται και οι δαπάνες για προβλεπόμενες νόμιμες αποζημιώσεις. Το επιστημονικό προσωπικό και οι επιστάτες, με εξειδικευμένο αντικείμενο (π.χ. χωματουργικά, τεχνικά, ασφαλτικά) δεν περιλαμβάνονται.
- (3) Νομικής υποστήριξης
- (4) Εξωτερικών τεχνικών συμβούλων με ad hoc μετάκληση
- (5) Για την εκτέλεση των καθηκόντων της παραπάνω κατηγορίας προσωπικού π.χ. χρήση αυτοκινήτων
- (6) Λειτουργίας μηχανημάτων γενικής χρήσης π.χ. γερανοί, οχήματα μεταφοράς προσωπικού
- (7) Μετρήσεων γενικών δεικτών και παραμέτρων που προβλέπονται στους εγκεκριμένους περιβαλλοντικούς όρους και λήψη μέτρων για συμμόρφωση προς αυτούς
- (8) Συντήρησης του έργου για τον προβλεπόμενο χρόνο
- (9) Τόκοι κεφαλαίων κίνησης και γενικότερα χρηματοοικονομικό κόστος
- (10) Το αναλογούν, σε σχέση με τη συμμετοχή του στον κύκλο εργασιών της επιχείρησης, κόστος έδρας επιχείρησης ή/και λειτουργίας κοινοπραξίας

Ο Φόρος Προστιθέμενης Αξίας (Φ.Π.Α) επί των λογαριασμών του Αναδόχου βαρύνει τον Κύριο του Έργου.

Εάν προκύψει ανάγκη εκτέλεσης εργασιών που παρουσιάζουν διαφορετικά χαρακτηριστικά έναντι παρεμφερών προς αυτές εργασιών που περιλαμβάνονται στο παρόν Τιμολόγιο, αποδεκτά όμως σύμφωνα με τους όρους δημοπράτησης, ή εργασιών που επιμετρώνται διαφορετικά, οι εργασίες αυτές είναι δυνατόν να αναχθούν σε άρθρα του παρόντος Τιμολογίου με αναγωγή των μεγεθών τους σύμφωνα με το ακόλουθο παράδειγμα:

- (1) Διάτρητοι σωλήνες στραγγιστηρίων, αγωγοί αποχέτευσης ομβρίων και ακαθάρτων από σκυρόδεμα, PVC κ.λπ.

Για ονομαστική διάμετρο D_N χρησιμοποιούμενου σωλήνα διαφορετική από τις αναφερόμενες στα υποάρθρα των αντιστοιχών άρθρων του παρόντος Τιμολογίου και για αντίστοιχο υλικό κατασκευής, κατηγορία αντοχής και μέθοδο προστασίας, θα γίνεται αναγωγή του μήκους του χρησιμοποιούμενου σωλήνα σε μήκος σωλήνα της αμέσως μικρότερης στο παρόν Τιμολόγιο ονομαστικής διαμέτρου, με βάση το λόγο:

$$D_N / D_M$$

όπου D_N : Ονομαστική διάμετρος του χρησιμοποιούμενου σωλήνα

D_M : Η αμέσως μικρότερη διάμετρος σωλήνα που περιλαμβάνεται στο παρόν Τιμολόγιο.

Αν δεν υπάρχει μικρότερη διάμετρος ως D_M θα χρησιμοποιείται η αμέσως μεγαλύτερη υπάρχουσα διάμετρος.

(2) Μόρφωση αρμών με προκατασκευασμένες πλάκες τύπου FLEXCELL ή αναλόγου

Για πάχος D_N χρησιμοποιούμενης πλάκας μεγαλύτερο από το πάχος της συμβατικής πλάκας του παρόντος τιμολογίου (12 mm), θα γίνεται αναγωγή της επιφάνειας της χρησιμοποιούμενης πλάκας σε επιφάνεια συμβατικής πλάκας πάχους 12 mm, με βάση το λόγο:

$$D_N / 12$$

όπου D_N : Το πάχος της χρησιμοποιούμενης πλάκας σε mm.

(3) Στεγάνωση αρμών με ταινίες τύπου HYDROFOIL PVC

Για πλάτος B_N χρησιμοποιούμενης ταινίας μεγαλύτερο από το πλάτος της συμβατικής ταινίας του παρόντος Τιμολογίου (240 mm), θα γίνεται αναγωγή του μήκους της χρησιμοποιούμενης ταινίας σε μήκος συμβατική ταινίας πλάτους 240 mm, με βάση το λόγο:

$$B_N / 240$$

όπου B_N : Το πλάτος της χρησιμοποιούμενης ταινίας σε mm

Παρεμφερής πρακτική μπορεί να έχει εφαρμογή και σε άλλες περιπτώσεις άρθρων του παρόντος Τιμολογίου.

Όπου στα επιμέρους άρθρα υπάρχει αναφορά σε ΕΤΕΠ των οποίων έχει αρθεί με απόφαση η υποχρεωτική εφαρμογή, η σχετική αναφορά μπορεί να αντιστοιχίζεται με αναφορά σε ΠΕΤΕΠ ή άλλο πρότυπο που θα περιλαμβάνεται σε σχετικό πίνακα στους γενικούς όρους του παρόντος.

1 ΓΕΝΙΚΟΙ ΚΑΙ ΕΙΔΙΚΟΙ ΟΡΟΙ ΤΡΟΠΟΥ ΕΠΙΜΕΤΡΗΣΗΣ ΤΩΝ ΕΡΓΑΣΙΩΝ ΤΟΥ ΠΑΡΟΝΤΟΣ ΤΙΜΟΛΟΓΙΟΥ

1.1 ΓΕΝΙΚΟΙ ΟΡΟΙ

2.1.1 Η επιμέτρηση των εργασιών γίνεται είτε βάσει των σχεδίων των εγκεκριμένων μελετών είτε βάσει μετρήσεων και των συντασσόμενων βάσει αυτών επιμετρητικών σχεδίων και πινάκων, λαμβανομένων υπόψη των έγγραφων εντολών της Υπηρεσίας και των εκάστοτε οριζομένων ανοχών.

2.1.2 Η Υπηρεσία δικαιούται να ελέγξει το σύνολο ή μέρος του Έργου, κατά την κρίση της, προκειμένου να επιβεβαιώσει την ορθότητα των επιμετρητικών στοιχείων που υποβάλει ο Ανάδοχος. Ο Ανάδοχος υποχρεούται με δική του δαπάνη να διαθέσει τον απαιτούμενο εξοπλισμό και προσωπικό για την υποστήριξη της Υπηρεσίας στην διεξαγωγή του εν λόγω ελέγχου.

- 2.1.3 Η πληρωμή των εργασιών γίνεται βάσει της πραγματικής ποσότητας κάθε εργασίας, επιμετρούμενης ως ανωτέρω με κατάλληλη μονάδα μέτρησης, επί την τιμή μονάδας της εργασίας, όπως αυτή καθορίζεται στο παρόν Περιγραφικό Τιμολόγιο.
- 2.1.4 Ειδικότερα για κάθε εργασία, ο τρόπος και η μονάδα επιμέτρησης, καθώς και ο τρόπος πληρωμής καθορίζονται στις αντίστοιχες παραγράφους των παρακάτω ΕΙΔΙΚΩΝ ΟΡΩΝ και των επί μέρους εργασιών του παρόντος Τιμολογίου.
- 2.1.5 Αν το περιεχόμενο ενός επιμέρους άρθρου του παρόντος Τιμολογίου, που αναφέρεται σε μια τιμή μονάδας, ορίζει ότι η εν λόγω τιμή αποτελεί πλήρη αποζημίωση για την ολοκλήρωση των εργασιών του συγκεκριμένου άρθρου, τότε οι ίδιες επιμέρους εργασίες δεν θα επιμετρώνται ούτε θα πληρώνονται στο πλαίσιο άλλου άρθρου που περιλαμβάνεται στο Τιμολόγιο.
- 2.1.6 Στη περίπτωση οποιασδήποτε διαφωνίας με τον συνοπτικό πίνακα τιμών, υπερισχύουν οι όροι του παρόντος.

1.2 ΕΙΔΙΚΟΙ ΟΡΟΙ

2.2.1 ΧΩΜΑΤΟΥΡΓΙΚΕΣ ΕΡΓΑΣΙΕΣ

Κατάταξη εδαφών ως προς την εκσκαψιμότητα

Ως "χαλαρά εδάφη" χαρακτηρίζονται οι φυτικές γαίες, η ιλύς, η τύρφη και λοιπά εδάφη που έχουν προέλθει από επιχωματώσεις με ανομοιογενή υλικά.

Ως "γαίες και ημίβραχος" χαρακτηρίζονται τα αργιλικά, αργιλοαμμώδη ή αμμοχαλικώδη υλικά, καθώς και μίγματα αυτών, οι μάργες, τα μετρίως τσιμεντωμένα (cemented) αμμοχάλικα, ο μαλακός, κατακερματισμένος ή αποσαθρωμένος βράχος, και γενικά τα εδάφη που μπορούν να εκσκαφθούν αποτελεσματικά με συνήθη εκσκαπτικά μηχανήματα (εκσκαφείς ή προωθητές), χωρίς να είναι απαραίτητη η χρήση εκρηκτικών υλών ή κρουστικού εξοπλισμού.

Ως "βράχος" χαρακτηρίζεται το συμπαγές πέτρωμα που δεν μπορεί να εκσκαφθεί εάν δεν χαλαρωθεί προηγουμένως με εκρηκτικές ύλες, διογκωτικά υλικά ή κρουστικό εξοπλισμό (λ.χ. αερόσφυρες ή υδραυλικές σφύρες). Στην κατηγορία του "βράχου" περιλαμβάνονται και μεμονωμένοι ογκόλιθοι μεγέθους πάνω από 0,50 m³.

Ως "σκληρά γρανιτικά" και "κροκαλοπαγή" χαρακτηρίζονται οι συμπαγείς σκληροί βραχώδεις σχηματισμοί από πυριγενή πετρώματα και οι ισχυρώς τσιμεντωμένες κροκάλες ή αμμοχάλικα, θλιπτικής αντοχής μεγαλύτερης των 150 MPa. Η εκσκαφή των σχηματισμών αυτών είναι δυσχερής (δεν αναμοχλεύονται με το ripper των προωθητών ισχύος 300 HP, η δε απόδοση των υδραυλικών σφυρών είναι μειωμένη)

2.2.2 ΕΙΔΗ ΚΙΓΚΑΛΕΡΙΑΣ

Τα κυριότερα είδη κιγκαλερίας, τα οποία ο Ανάδοχος υποχρεούται (ενδεικτικά και όχι περιοριστικά) να προμηθευτεί και να τα παραδώσει τοποθετημένα και έτοιμα προς λειτουργία είναι τα ακόλουθα:

Χειρολαβές

Πλήρες ζεύγος χειρολαβών για στρεπτά ξύλινα θυρόφυλλα (μέσα-έξω) με τις ανάλογες ειδικές πλάκες στερέωσης (μέσα-έξω) με ενσωματωμένο ειδικό σύστημα κλειδώματος και ένδειξη κατάληψης (πράσινο-κόκκινο), όπου απαιτείται.

Πλήρες ζεύγος χειρολαβών για στρεπτά ξύλινα θυρόφυλλα (μέσα-έξω) με τις ανάλογες ειδικές πλάκες στερέωσης (μέσα-έξω), με μηχανισμό ρύθμισης χειρολαβών και ενσωματωμένη οπή για κύλινδρο κλειδαριάς ασφαλείας.

Χειρολαβή (γρυλόχερο) για στρεπτό παράθυρο με την ανάλογη πλάκα στερέωσης (μέσα), με μηχανισμό ρύθμισης χειρολαβής και αντίκρισμα στο πλαίσιο ή στο άλλο φύλλο (δίφυλλο παράθυρο).

Χωνευτές χειρολαβές για συρόμενα κουφώματα μπρούτζινες ή ανοξείδωτες ή χαλύβδινες ή πλαστικές με κλειδαριά ασφαλείας.

Κλειδαριές - διατάξεις ασφάλισης

Κλειδαριές (χωνευτές ή εξωτερικές) και κύλινδροι ασφαλείας

Κύλινδροι κεντρικού κλειδώματος

Κλειδαριά ασφαλείας, χαλύβδινη, γαλβανισμένη και χωνευτή για θύρες πυρασφάλειας

Ράβδοι (μπάρες) πανικού για θύρες πυρασφάλειας στις εξόδους κινδύνου

Χωνευτός, χαλύβδινος (μπρούτζινος ή γαλβανισμένος) σύρτης με βραχίονα (ντίζα) που ασφαλίζει επάνω - κάτω μέσα σε διπλά αντίστοιχα αντικρίσματα (πλαίσιο - φύλλο και φύλλο - δάπεδο).

Μηχανισμοί λειτουργίας και επαναφοράς θυρών

Μηχανισμός επαναφοράς στην κλειστή θέση με χρονική καθυστέρηση στρεπτής θύρας χωρίς απαιτήσεις πυρασφάλειας, στο άνω μέρος της θύρας.

Μηχανισμός επαναφοράς όπως παραπάνω αλλά με απαιτήσεις πυρασφάλειας.

Μηχανισμός επαναφοράς θύρας επιδαπέδιος, με χρονική καθυστέρηση

Πλάκα στο κάτω μέρος θύρας για προστασία από κτυπήματα ποδιών κτλ.

Αναστολείς (stoppers)

Αναστολείς θύρας - δαπέδου

Αναστολείς θύρας - τοίχου

Αναστολείς φύλλων ερμαρίου

Αναστολείς συγκράτησης εξώφυλλων παραθύρων

Πλάκες στήριξης, ροζέτες κτλ

Σύρτες οριζόντιας ή κατακόρυφης λειτουργίας

Μηχανισμοί σκiasμού (ρολοπετάσματα, σκίαστρα)

Ειδικός Εξοπλισμός κουφωμάτων κάθε τύπου για ΑΜΕΑ

Μεταλλικά εξαρτήματα λειτουργίας ανοιγόμενων ή συρόμενων θυρών ασφαλείας, με Master Key

Ειδικοί μηχανισμοί αυτόματου κλεισίματος κουφωμάτων κάθε τύπου

Μηχανισμοί αυτόματων θυρών, με ηλεκτρομηχανικό σύστημα, με ηλεκτρονική μονάδα ελέγχου, με συσκευή μικροκυμάτων

Η προμήθεια των παραπάνω ειδών κιγκαλερίας, θα γίνει απολογιστικά, και σύμφωνα με τις διαδικασίες που προβλέπονται από τις κείμενες "περί Δημοσίων Εργων" διατάξεις, εκτός εάν αναφέρεται διαφορετικά στα οικεία άρθρα του παρόντος Τιμολογίου, η δε τοποθέτηση περιλαμβάνεται στην τιμή του κάθε είδους κουφώματος.

2.2.3. ΧΡΩΜΑΤΙΣΜΟΙ

Οι εργασίες χρωματισμών επιμετρώνται σε τετραγωνικά μέτρα (m^2) επιφανειών ή σε μέτρα μήκους (m) γραμμικών στοιχείων συγκεκριμένων διαστάσεων, πλήρως περαιωμένων, ανά είδος χρωματισμού. Από τις επιμετρούμενες επιφάνειες αφαιρείται κάθε άνοιγμα, οπή ή κενό και από τα γραμμικά στοιχεία κάθε ασυνέχεια που δεν χρωματίζεται ή χρωματίζεται με άλλο είδος χρωματισμού.

Η εφαρμογή συντελεστών θα γίνεται όπως ορίζεται παρακάτω, ενώ η αντιδιαβρωτική προστασία των σιδηρών επιφανειών επιμετράται ανά kg βάρους των σιδηρών κατασκευών, εκτός εάν αναφέρεται διαφορετικά.

Οι ποσότητες των εργασιών που εκτελέστηκαν ικανοποιητικά, όπως αυτές επιμετρούνται σύμφωνα με τα ανωτέρω και έγιναν αποδεκτές από την Υπηρεσία, θα πληρώνονται σύμφωνα με την παρούσα παράγραφο για τα διάφορα είδη χρωματισμών.

Οι τιμές μονάδας θα αποτελούν πλήρη αποζημίωση για τα όσα ορίζονται στην ανωτέρω παράγραφο "Ειδικοί όροι" του παρόντος άρθρου, καθώς και για κάθε άλλη δαπάνη που είναι αναγκαία σύμφωνα με τα οριζόμενα στο άρθρο "Γενικοί Όροι".

Οι τιμές μονάδος όλων των κατηγοριών χρωματισμών του παρόντος τιμολογίου αναφέρονται σε πραγματική χρωματιζόμενη επιφάνεια και σε ύψος από το δάπεδο εργασίας μέχρι 5,0 m. Οι τιμές για χρωματισμούς που εκτελούνται σε ύψος μεγαλύτερο, καθορίζονται σε αντίστοιχα άρθρα του παρόντος τιμολογίου, τα οποία έχουν εφαρμογή όταν δεν πληρώνεται ιδιαιτέρως η δαπάνη των ικριωμάτων.

Σε όλες τις τιμές εργασιών χρωματισμών περιλαμβάνονται οι αναμίξεις των χρωμάτων, οι δοκιμαστικές βαφές για έγκριση των χρωμάτων από την Επίβλεψη, τα κινητά ικριώματα τα οποία θα κατασκευάζονται σύμφωνα με τα καθοριζόμενα με τις ισχύουσες διατάξεις περί ασφαλείας του ασχολούμενου στις οικοδομικές εργασίες εργατοτεχνικού προσωπικού, και η εργασία αφαίρεσης και

επανατοποθετήσεως στοιχείων (π.χ. στοιχείων κουφωμάτων κλπ) στις περιπτώσεις που αυτό απαιτείται ή επιβάλλεται.

Όταν πρόκειται για κουφώματα και κιγκλιδώματα τα οποία χρωματίζονται εξ ολοκλήρου, η επιμετρούμενη επιφάνεια των χρωματισμών υπολογίζεται ως το γινόμενο της απλής συμβατικής επιφάνειας κατασκευαζόμενου κουφώματος (βάσει των εξωτερικών διαστάσεων του τετράξυλου ή τριξυλου) ή της καταλαμβανόμενης από μεταλλική θύρα ή κιγκλίδωμα πλήρους, απλής επιφάνειας, επί συμβατικό συντελεστή ο οποίος ορίζεται παρακάτω:

α/α	25 Είδος	26 Συντελεστής
1.	Θύρες ταμπλαδωτές ή πρεσσαριστές πλήρεις ή με υαλοπίνακες οι οποίοι καλύπτουν λιγότερο από το 50% του ύψους κάσας θύρας.	
	α) με κάσα καδρόνι (ή 1/4 πλίνθου)	2,30
	β) με κάσα επί δρομικού τοίχου	2,70
	γ) με κάσα επί μπατικού τοίχου	3,00
2.	Υαλόθυρες ταμπλαδωτές ή πρεσσαριστές με υαλοπίνακες που καλύπτουν περισσότερο από το 50% του ύψους κάσας θύρας.	
	α) με κάσα καδρόνι (ή 1/4 πλίνθου)	1,90
	β) με κάσα επί δρομικού τοίχου	2,30
	γ) με κάσα επί μπατικού τοίχου	2,60
3.	Υαλοστάσια :	
	α) με κάσα καδρόνι (ή 1/4 πλίνθου)	1,00
	β) με κάσα επί δρομικού τοίχου	1,40
	γ) με κάσα επί μπατικού	1,80
	δ) παραθύρων ρολλών	1,60
4.	ε) σιδερένια	1,00
	Παράθυρα με εξώφυλλα οποιδήποτε τύπου (χωρικού, γαλλικού, γερμανικού) πλην ρολλών	3,70
5.	Ρολλά ξύλινα, πλαίσιο και πήχεις βάσει των εξωτερικών διαστάσεων σιδηρού πλαισίου	2,60
6.	Σιδερένιες θύρες :	
	α) με μίαν πλήρη επένδυση με λαμαρίνα	2,80
	β) με επένδυση με λαμαρίνα και στις δύο πλευρές	2,00
	γ) χωρίς επένδυση με λαμαρίνα (ή μόνον με ποδιά)	1,00
	δ) με κινητά υαλοστάσια, κατά τα λοιπά ως γ	1,60
7.	Προπετάσματα σιδηρά :	
	α) ρολλά από χαλυβδολαμαρίνα	2,50

α/α	25 Είδος	26 Συντελεστής
	β) ρολλά από σιδηρόπλεγμα	1,00
	γ) πτυσσόμενα (φουσαρμόνικας)	1,60
8.	Κιγκλιδώματα ξύλινα ή σιδηρά :	
	α) απλού ή συνθέτου σχεδίου	1,00
	β) πολυσυνθέτου σχεδίου	1,50
9.	Θερμαντικά σώματα :	
	Πραγματική χρωματιζόμενη επιφάνεια βάσει των Πινάκων συντελεστών των εργοστασίων κατασκευής των θερμαντικών σωμάτων	

2.2.4. ΜΑΡΜΑΡΙΚΑ

1. Τα αναφερόμενα στην συνέχεια στοιχεία προελεύσεως, σκληρότητας και χρώματος μαρμάρων είναι ενδεικτικά κάποιων από τις πιο διαδεδομένες ποικιλίες που παράγονται. Αυτό σε καμιά περίπτωση δεν σημαίνει ότι τα κοιτάσματα μαρμάρου των διαφόρων περιοχών είναι ομοιόμορφα ως προς το χρώμα, την σκληρότητα και τις λοιπές ιδιότητες. Άλλωστε και οι τιμές διάθεσης των μαρμάρων κάθε περιοχής διαφοροποιούνται και μάλιστα σημαντικά, ανάλογα με τα χαρακτηριστικά τους.

Για τον λόγο αυτό τα άρθρα των διαφόρων εργασιών επίστρωσης με μάρμαρα των ΝΕΤ ΟΙΚ περιλαμβάνουν ιδιαίτερως τιμή "φατούρας" που επισημαίνεται με διπλό αστερίσκο.

2. Οι τιμές για την πλήρη εργασία αναφέρονται σε μάρμαρο προέλευσης Βέροιας, λευκό, εξαιρετικής ποιότητας (extra), σκληρό ή μαλακό κατά περίπτωση, και είναι ευνόητο ότι είναι απλώς ενδεικτικές για επιστρώσεις με μάρμαρο μέσων ποιοτικών χαρακτηριστικών.
3. Ο Μελετητής αφού επιλέξει τα χαρακτηριστικά του μαρμάρου που θα χρησιμοποιήσει στο έργο (λ.χ. χρώμα, υφή, σκληρότητα, διαθεσιμότητα στην περιοχή του έργου), πρέπει να κάνει έρευνα αγοράς, να διαπιστώσει την τιμή διάθεσης του συγκεκριμένου τύπου μαρμάρου και σ' αυτήν να προσθέσει την τιμή "φατούρας" που προβλέπεται στο ΝΕΤ ΟΙΚ. Παράλληλα θα πρέπει να επέμβει στην περιγραφή του άρθρου και να εισάγει εκεί τα επιθυμητά χαρακτηριστικά του μαρμάρου.

Επειδή οι τιμές των μαρμάρων διαφέρουν σημαντικά, είναι σκόπμο η επιλογή του τύπου να γίνεται σε συνεννόηση με την Δ/νουσα την Μελέτη Υπηρεσία.

4. Επισημαίνεται ότι τα μάρμαρα πρέπει να πληρούν τις απαιτήσεις των Ευρωπαϊκών Προτύπων ΕΛΟΤ EN 12058: Natural stone flooring and stair - Προϊόντα από φυσικούς λίθους - Πλάκες για δάπεδα και σκάλες -

Απαιτήσεις και ΕΛΟΤ EN 1469: Natural stone cladding - Προϊόντα από φυσικούς λίθους - Πλάκες για επενδύσεις - Απαιτήσεις και να φέρουν σήμανση CE, σύμφωνα με την ΚΥΑ 10976/244, ΦΕΚ 973Β/18-07-2007.

ΜΑΛΑΚΑ : συνηθισμένης φθοράς και εύκολης κατεργασίας

1	Πεντέλης	Λευκό
2	Κοκκιναρά	Τεφρόν
3	Κοζάνης	Λευκό
4	Αγ. Μαρίνας	Λευκό συνεφώδες
5	Καπανδριτίου	Κιτρινωπό
6	Μαραθώνα	Γκρί
7	Νάξου	Λευκό
8	Αλιβερίου	Τεφρόχρουν – μελανό
9	Μαραθώνα	Τεφρόχρουν – μελανό
10	Βέροιας	Λευκό
11	Θάσου	Λευκό
12	Πηλίου	Λευκό

ΣΚΛΗΡΑ: συνηθισμένης φθοράς και δύσκολης κατεργασίας

1	Ερέτριας	Ερυθρότεφρο
2	Αμαρύνθου	Ερυθρότεφρο
3	Δομβραϊνης Θηβών	Μπεζ
4	Δομβραϊνης Θηβών	Κίτρινο
5	Δομβραϊνης Θηβών	Ερυθρό
6	Στύρων	Πράσινο
7	Λάρισας	Πράσινο
8	Ιωαννίνων	Μπεζ
9	Φαρσάλων	Γκρι
10	Ύδρας	Ροδότεφρο πολύχρωμο
11	Διονύσου	Χιονόλευκο

ΕΞΑΙΡΕΤΙΚΩΣ ΣΚΛΗΡΑ: μέτριας φθοράς και δύσκολης κατεργασίας

1	Ιωαννίνων	Ροδόχρουν
2	Χίου	Τεφρό
3	Χίου	Κίτρινο
4	Τήνου	Πράσινο
5	Ρόδου	Μπεζ
6	Αγίου Πέτρου	Μαύρο
7	Βυτίνας	Μαύρο
8	Μάνης	Ερυθρό
9	Ναυπλίου	Ερυθρό
10	Ναυπλίου	Κίτρινο
11	Μυτιλήνης	Ερυθρό πολύχρωμο
12	Τρίπολης	Γκρι με λευκές φέτες
13	Σαλαμίνας	Γκρι ή πολύχρωμο
14	Αράχωβας	καφέ

5. Σε όλες τις τιμές των μαρμαροστρώσεων, περιλαμβάνεται και η στίλβωση αυτών (νερόλουστρο)
6. Το κονίαμα δόμησης των μαρμαροστρώσεων, κατασκευάζεται με λευκό τσιμέντο.

2.2.5. ΕΠΕΝΔΥΣΗ ΤΟΙΧΩΝ ΚΑΙ ΨΕΥΔΟΡΟΦΩΝ.

Οι εργασίες κατασκευής μεταλλικών σκελετών (εκτός αλουμινίου) τοίχων και ψευδοροφών τιμολογούνται με τα άρθρα 61.30 και 61.31.

Οι εργασίες κατασκευής επίπεδης επιφάνειας γυψοσανίδων τοιχοπετάσματος σε έτοιμο σκελετό τιμολογείται με το άρθρο 78.05.

Οι εργασίες κατασκευής καμπύλων τοιχοπετασμάτων αποζημιώνονται επιπλέον και με την πρόσθετη τιμή του άρθρου 78.12.

Οι εργασίες τοποθέτησης γυψοσανίδων επίπεδης ψευδοροφής σε έτοιμο σκελετό αποζημιώνονται, μαζί με τις εργασίες αλλουμινίου, με το άρθρο 78.34 και στην περίπτωση μη επίπεδης με το άρθρο 78.35. Στην περίπτωση χρήσης γυψοσανίδας διαφορετικού πάχους από το προβλεπόμενο στα παραπάνω άρθρα 78.34 και 78.35, οι τιμές προσαρμόζονται αναλογικά με τις τιμές του άρθρου 61.30.

Σε περίπτωση τοποθέτησης και ορυκτοβάμβακα, η αποζημίωσή του τιμολογείται με το άρθρο 79.55.

ΓΕΝΙΚΕΣ ΕΠΙΣΗΜΑΝΣΕΙΣ

A. Οι τιμές μονάδος του παρόντος Τιμολογίου που φέρουν την σήμανση [*] παραπλεύρως της αναγραφόμενης τιμής σε ΕΥΡΩ δεν συμπεριλαμβάνουν την δαπάνη της καθαρής μεταφοράς των, κατά περίπτωση, υλικών ή προϊόντων.

Η Δημοπρατούσα Αρχή θα προσθέτει στις τιμές αυτές την δαπάνη του μεταφορικού έργου, με βάση τα στοιχεία της μελέτης και τις συνθήκες εκτέλεσης του έργου.

Για τον προσδιορισμό της ως άνω δαπάνης του μεταφορικού έργου καθορίζονται οι ακόλουθες τιμές μονάδας σε €/m³.km

Σε αστικές περιοχές	
- απόσταση < 5 km	0,28
- απόσταση ≥ 5 km	0,21
Εκτός πόλεως	
· οδοί καλής βατότητας	
- απόσταση < 5 km	0,20
- απόσταση ≥ 5 km	0,19
· οδοί κακής βατότητας	
- απόσταση < 5 km	0,25

- απόσταση ≥ 5 km	0,21
· <i>εργοταξιακές οδοί</i>	
- απόσταση < 3 km	0,22
- απόσταση ≥ 3 km	0,20
Πρόσθετη τιμή για παρατεταμένη αναμονή φορτοεκφόρτωσης (ασφαλτικά, εκσκαφές θεμελίων και χανδάκων, μικρής κλίμακας εκσκαφές)	0,03

Οι τιμές αυτές έχουν εφαρμογή στον προσδιορισμό της τιμής του αστερίσκου [*] των άρθρων του παρόντος τιμολογίου των οποίων οι εργασίες επιμετρώνται σε κυβικά μέτρα (m^3), κατά τον τρόπο που καθορίζεται σε έκαστο άρθρο.

Σε καμμία περίπτωση δεν εφαρμόζεται συντελεστής επιπλήσματος ή οποιαδήποτε άλλη προσαύξηση και ο υπολογισμός γίνεται με βάση τα επιμετρούμενα m^3 κάθε εργασίας, όπως καθορίζεται στο αντίστοιχο άρθρο. Η δαπάνη του μεταφορικού έργου, όπως προσδιορίζεται στο παρόν τιμολόγιο (NET ΟΙΚ), προστίθεται στην τιμή βάσεως των άρθρων που επισημαίνονται με [*], και αναθεωρείται με βάση τον εκάστοτε καθοριζόμενο κωδικό αναθεώρησης (δεν προβλέπεται άλλη, ιδιαίτερη αναθεώρηση του μεταφορικού έργου).

Β. Στις τιμές μονάδος του παρόντος Τιμολογίου που φέρουν την σήμανση [**] παρατίθεται η τιμή που αναλογεί στην καθαρή εργασία (φατούρα) και τα βοηθητικά υλικά. Όταν διαφοροποιούνται τα ποιοτικά χαρακτηριστικά των κυρίων ενσωματωμένων υλικών, έναντι αυτών που αναφέρονται στο Περιγραφικό Άρθρο, η Δημοπρατούσα Αρχή θα προσαρμόζει ανάλογα τις τιμές εφαρμογής (περιπτώσεις ξυλείας, καραμικών πλακιδίων και μαρμάρων διαφόρων κατηγοριών και ποιοτήτων).

2. ΤΙΜΕΣ ΕΦΑΡΜΟΓΗΣ

ΟΜΑΔΑ Α : ΧΩΜΑΤΟΥΡΓΙΚΑ - ΚΑΘΑΙΡΕΣΕΙΣ.

A.T.1

Άρθρο NET ΟΙΚ 22.15.01 Καθαίρεση στοιχείων κατασκευών από οπλισμένο σκυρόδεμα, με εφαρμογή συνήθων μεθόδων καθαίρεσης.
Κωδικός Αναθεώρησης ΟΙΚ-2226

Καθαίρεση και τεμαχισμός στοιχείων κατασκευών από οπλισμένο σκυρόδεμα όλων των κατηγοριών, σε οποιαδήποτε στάθμη από το δάπεδο εργασίας, με διατήρηση του υπολοίπου δομήματος άθικτου.

Συμπεριλαμβάνονται οι δαπάνες του πάσης φύσεως απαιτούμενου εξοπλισμού και εργαλείων, των μέσων κοπής του οπλισμού (με τα σχετικά αναλώσιμα), των ικριωμάτων και προσωρινών αντιστηρίξεων και η συσσώρευση των προϊόντων ο τεμαχισμός των ευμεγέθων στοιχείων σκυροδέματος και η μεταφορά τους στις θέσεις φόρτωσης,

σύμφωνα με την μελέτη και την ΕΤΕΠ 15-02-01-01 "Καθαιρέσεις στοιχείων οπλισμένου σκυροδέματος με μηχανικά μέσα".

Εφαρμογή συνήθων τεχνικών καθαίρεσης με χρήση υδραυλικής σφύρας σε συνδυασμό ή μη με πιστολέτα πεπιεσμένου αέρα και συναφή εξοπλισμό.

Τιμή ανά κυβικό μέτρο (m³) πραγματικού όγκου προ της καθαιρέσεως.

Τ.Ε.ΕΥΡΩ : (Ολογράφως): Πενήντα έξι και μηδέν λεπτά.
(Αριθμητικώς): 56,00.

A.T.2

Άρθρο ΝΕΤ ΟΙΚ 20.05.01 Εκσκαφή θεμελίων και τάφρων με χρήση μηχανικών μέσων σε εδάφη γαιώδη-ημιβραχώδη .

Κωδικός Αναθεώρησης ΟΙΚ-2124

Εκσκαφή θεμελίων και τάφρων με χρήση μηχανικών μέσων, πλάτους βάσεως έως 3,00 m ή μεγαλύτερου των 3,00 m αλλά επιφανείας βάσεως έως 12,00 m², σε βάθος μέχρι 2,00 m από το χαμηλότερο χείλος της διατομής εκσκαφής, εν ξηρώ ή εντός ύδατος βάθους έως 0,30 m, του οποίου η στάθμη, είτε ηρεμεί είτε υποβιβάζεται με εφ' άπαξ ή συνεχή άντληση (η οποία πληρώνεται ιδιαίτερα), με την αναπέταση των προϊόντων, την μόρφωση των παρειών και του πυθμένα και την τυχόν αναγκαία σποραδική αντιστήριξη των παρειών, σύμφωνα με την μελέτη του έργου και την ΕΤΕΠ 02-04-00-00 "Εκσκαφές θεμελίων τεχνικών έργων"

Τιμή ανά κυβικό μέτρο (m³) επί ορύγματος, με την μεταφορά των προϊόντων εκσκαφών σε οποιαδήποτε απόσταση. Επιμέτρηση με λήψη διατομών προ και μετά την εκσκαφή.

Τ.Ε. ΕΥΡΩ (Ολογράφως): Τέσσερα και πενήντα λεπτά.
(Αριθμητικώς): 4,50.

A.T.3

Άρθρο ΝΕΤ ΟΙΚ 10.01.02 Φορτοεκφόρτωση υλικών επί αυτοκινήτου με μηχανικά μέσα.

Κωδικός Αναθεώρησης ΟΙΚ 1104

Φορτοεκφόρτωση πετρωδών υλικών και παρεμφερών, δηλαδή αργών λίθων γενικά, σκύρων, χαλίκων, άμμου, αμμοχαλίκου, ασβέστου σε βώλους, θηραϊκής γης, κίσηρης και σκωριών, επί οποιουδήποτε τροχοφόρου μεταφορικού μέσου ή ζώου.

Τιμή ανά τόνο (ton).

Τ.Ε. ΕΥΡΩ (Ολογράφως) : Ένα και εξήντα πέντε λεπτά.
(Αριθμητικώς) : 1,65.

A.T.4

Άρθρο ΝΕΤ ΟΙΚ 10.07.01 Μεταφορές με αυτοκίνητο δια μέσου οδών καλής βατότητας.

Κωδικός Αναθεώρησης ΟΙΚ 1136

Μεταφορά με αυτοκίνητο οποιουδήποτε υλικού, ανά χιλιόμετρο αποστάσεως επί οδού επιτρέπουσας ταχύτητα άνω των 40 km/h.

Τιμή ανά τονοχιλιόμετρο (ton.km).

T.E. ΕΥΡΩ (Ολογράφως): Μηδέν και τριάντα πέντε λεπτά.
(Αριθμητικώς): 0,35

A.T.5

Άρθρο Σχ. NET ΟΙΚ 20.30.01 Αποζημίωση για την εναλλακτική διαχείριση των ΑΕΚΚ.
Κωδικός Αναθεώρησης ΟΙΚ 2171

Εναλλακτική διαχείριση κάθε είδους αποβλήτων από εκσκαφές, καθαιρέσεις και κατεδαφίσεις (ΑΕΚΚ), ανεξάρτητα από την μορφή τους, τον όγκο, το βάρος ή και τα επιμέρους υλικά από τα οποία συντίθεται, όπως αυτά προσδιορίζονται στην ΚΥΑ 36259 / 1757 / Ε103 / 2010 (ΦΕΚ 1312Β / 2010) και σε κάθε διάταξη που αναφέρεται σε αυτή. Με το παρόν άρθρο αποζημιώνεται το κόστος που προκύπτει από την συνολική διαδικασία εναλλακτικής διαχείρισης των ΑΕΚΚ, όπως αυτή περιγράφεται στην παρακάτω ΚΥΑ, χωρίς τις δαπάνες για την φορτοεκφόρτωση και μεταφορά (με την σταλία μεταφορικών μέσων), οι οποίες περιλαμβάνονται ανοιγόμενες τις δαπάνες του τιμολογίου, όπως ρητά αναφέρεται στους Γενικούς Όρους του Τιμολογίου και συγκεκριμένα στην παράγραφο 1.2 και στην εγκύκλιο 11 – ΔΝΣγ / οικ44038 / ΦΝ466 / 19-6-2017 του Υ.ΥΠ.ΜΕ.

Η εναλλακτική διαχείριση των ΑΕΚΚ του έργου θα πραγματοποιείται από εγκεκριμένο σύστημα εναλλακτικής διαχείρισης, σύμφωνα με την διαδικασία, τους όρους και τις προϋποθέσεις που προβλέπονται στις σχετικές διατάξεις της κείμενης νομοθεσίας. Ο ανάδοχος του έργου είναι και ο Διαχειριστής των ΑΕΚΚ του έργου και δεσμεύεται από την κείμενη νομοθεσία για τις υποχρεώσεις που απορρέουν από αυτή.

Για την πληρωμή της εν λόγω εργασίας, απαιτείται η προσκόμιση στην υπηρεσία από τον Διαχειριστή των ΑΕΚΚ, στοιχείων για την διαχείριση των αποβλήτων (ΣΔΑ) πριν από την έναρξη των εργασιών και βεβαίωση παραλαβής των αποβλήτων από εγκεκριμένο σύστημα εναλλακτικής διαχείρισης, μετά την αποπεράτωση των εργασιών διαχείρισης τους, σύμφωνα με το Άρθρο 7 της παραπάνω ΚΥΑ.

Τιμή ανά τόνο (ton).

T.E. ΕΥΡΩ (Ολογράφως): Τρία και μηδέν λεπτά.
(Αριθμητικώς): 3,00

ΟΜΑΔΑ Β : ΣΚΥΡΟΔΕΜΑΤΑ – ΞΥΛΟΤΥΠΟΙ – ΟΠΛΙΣΜΟΙ.

A.T.6

Άρθρο NET ΟΙΚ 32.01.04 Προμήθεια, μεταφορά επί τόπου, διάστρωση και συμπίκνωση σκυροδέματος με χρήση αντλίας ή πυργογερανού, για κατασκευές από σκυρόδεμα κατηγορίας C16/20.
Κωδικός Αναθεώρησης ΟΙΚ 3214

Παραγωγή ή προμήθεια και μεταφορά επί τόπου του έργου σκυροδέματος οποιασδήποτε κατηγορίας ή ποιότητας, σύμφωνα με τις διατάξεις του Κανονισμού Τεχνολογίας Σκυροδέματος (ΚΤΣ), με την διάστρωση με χρήση αντλίας σκυροδέματος ή πυργογερανού και την συμπίκνωση αυτού επί των καλουπιών ή/και λοιπών επιφανειών

υποδοχής σκυροδέματος, χωρίς την δαπάνη κατασκευής των καλουπιών, σύμφωνα με την μελέτη του έργου, και τις ΕΤΕΠ:

01-01-01-00 "Παραγωγή και μεταφορά σκυροδέματος",

01-01-02-00 "Διάστρωση σκυροδέματος",

01-01-03-00 "Συντήρηση σκυροδέματος",

01-01-04-00 "Εργοταξιακά συγκροτήματα παραγωγής σκυροδέματος",

01-01-05-00 "Δονητική συμπύκνωση σκυροδέματος",

01-01-07-00 "Σκυροδετήσεις ογκωδών κατασκευών".

Επισημαίνεται ότι απαγορεύεται αυστηρά η προσθήκη νερού στο σκυρόδεμα επί τόπου του έργου. Επίσης απαγορεύεται η χρήση του σκυροδέματος μετά την παρέλευση 90 λεπτών από την ανάμιξη, εκτός εάν εφαρμοσθούν επιβραδυντικά πρόσθετα με βάση ειδική μελέτη συνθέσεως.

Στην τιμή περιλαμβάνονται:

α. Η προμήθεια, η μεταφορά από οποιαδήποτε απόσταση στη θέση εκτέλεσης του έργου, του σκυροδέματος εφόσον πρόκειται για εργοστασιακό σκυρόδεμα ή η προμήθεια, φορτοεκφόρτωση όλων των απαιτούμενων υλικών (αδρανών, τσιμέντων, νερού) για την παρασκευή του σκυροδέματος, εφόσον το σκυρόδεμα παρασκευάζεται στο εργοτάξιο (εργοταξιακό σκυρόδεμα), οι σταλίες των αυτοκινήτων μεταφοράς αδρανών υλικών και σκυροδέματος, η παρασκευή το μίγματος και η μεταφορά του σκυροδέματος στο εργοτάξιο προς διάστρωση.

Επισημαίνεται ότι στην τιμή ανά κατηγορία σκυροδέματος συμπεριλαμβάνεται η δαπάνη της εκάστοτε απαιτούμενης ποσότητας τσιμέντου για την επίτευξη των προβλεπόμενων χαρακτηριστικών (αντοχής, εργασίμου κλπ) υπό την εφαρμοζόμενη κοκκομετρική διαβάθμιση των αδρανών κατά περίπτωση. Σε ουδεμία περίπτωση επιμετράται ιδιαίτερα η ενσωματούμενη ποσότητα τσιμέντου στο σκυρόδεμα.

Η απαιτούμενη κοκκομετρική διαβάθμιση των αδρανών και η περιεκτικότητα σε τσιμέντο για την επίτευξη της ζητούμενης χαρακτηριστικής αντοχής του σκυροδέματος καθορίζεται εργαστηριακά με δαπάνη του Αναδόχου.

β. Τα πάσης φύσεως πρόσθετα (πλήν ρευστοποιητικών και επιβραδυντικών πήξεως) που προβλέπονται από την εγκεκριμένη, κατά περίπτωση, μελέτη συνθέσεως, επιμετρώνται και πληρώνονται ιδιαιτέρως.

γ. Η δαπάνη χρήσεως δονητών μάζας ή/και επιφανείας και η διαμόρφωση της άνω στάθμης των σκυροδοτούμενων στοιχείων (τελικής ή προσωρινής), σύμφωνα με τα καθοριζόμενα στην μελέτη του έργου αναφορικά με την ποιότητα και τις ανοχές του τελειώματος.

δ. Συμπεριλαμβάνεται επίσης ανηγμένη η δαπάνη σταλίας των οχημάτων μεταφοράς του σκυροδέματος (βαρέλας), η δαπάνη μετάβασης επί τόπου, στησίματος και επιστροφής της πρέσας σκυροδέματος και η περισυλλογή, φόρτωση και απομάκρυνση τυχόν υπερχειλίσεων σκυροδέματος από την θέση σκυροδέτησης.

ε. Δεν συμπεριλαμβάνεται η πρόσθετη επεξεργασία διαμόρφωσης δαπέδων ειδικών απαιτήσεων (λ.χ. βιομηχανικό δάπεδο).

Οι τιμές έχουν εφαρμογή σε πάσης φύσεως κατασκευές από σκυρόδεμα, εκτός από κελύφη, αψίδες και τρούλους.

Επιμέτρηση ανά κυβικό μέτρο κατασκευασθέντος στοιχείου από σκυρόδεμα, σύμφωνα με τις προβλεπόμενες από την μελέτη διαστάσεις Τιμή ανά τεμάχιο (τεμ) εγκατεστημένου καθιστικού.

Τιμή ανά κυβικό μέτρο (m³).

T.E. ΕΥΡΩ (Ολογράφως): Ενενήντα και μηδέν λεπτά.
(Αριθμητικώς): 90,00

A.T.7

Άρθρο NET ΟΙΚ 32.25.03 Προσαύξηση τιμής σκυροδέματος οποιασδήποτε κατηγορίας, όταν το σύνολο της χρησιμοποιούμενης ποσότητας δεν υπερβαίνει τα 30,00m³.
Κωδικός Αναθεώρησης ΟΙΚ 3223.A.5

Προσαύξηση τιμής σκυροδέματος, οποιασδήποτε κατηγορίας ή ποιότητας, όταν η συνολική ποσότητα για όλες τις κατηγορίες ή ποιότητες που προβλέπονται στο έργο δεν υπερβαίνει τα 30,00 m³, λόγω υποαπασχόλησης μηχανημάτων και εργατοτεχνικού προσωπικού.

Η τιμή αυτή εφαρμόζεται για μεμονωμένες κατασκευές που ο όγκος τους δεν υπερβαίνει τα 30,00 m³ στην συνολική προμέτρηση του έργου ή αποτελεί μεμονωμένο επίπεδο ή στοιχείο κατασκευής (πχ δώμα κλπ) που δεν μπορεί να κατασκευαστεί μαζί με άλλα.

Επιμέτρηση ανά κυβικό μέτρο κατασκευασθέντος στοιχείου από σκυρόδεμα, σύμφωνα με τις προβλεπόμενες από την μελέτη διαστάσεις.

Τιμή ανά κυβικό μέτρο (m³).

T.E. ΕΥΡΩ (Ολογράφως): Δεκαέξι και ογδόντα λεπτά.
(Αριθμητικώς): 16,80

A.T.8

Άρθρο NET ΟΙΚ 38.03 Ξυλότυποι συνήθων χυτών κατασκευών.
Κωδικός Αναθεώρησης ΟΙΚ 3816

Ξυλότυποι συνήθων χυτών κατασκευών (πλακών, δοκών, πλαισίων, φατνωμάτων, στύλων, πεδίων, υπερθύρων, κλιμάκων κλπ) σε οποιαδήποτε στάθμη από το έδαφος, αλλά σε ύψος του πυθμένα του ξυλοτύπου μέχρι +4,00 m από το υποκείμενο δάπεδο εργασίας, σύμφωνα με την μελέτη και την ΕΤΕΠ 01-04-00-00 "Καλούπια κατασκευών από σκυρόδεμα (τύποι)".

Στην τιμή μονάδας περιλαμβάνονται: η φθορά και απομείωση των χρησιμοποιούμενων υλικών, η εργασία ανέγερσης-συναρμολόγησης και η εργασία αποξήλωσης του καλουπιού και απομάκρυνσης όλων των υλικών που χρησιμοποιήθηκαν για την διαμόρφωσή του.

Τιμή ανά τετραγωνικό μέτρο (m²) ανεπτυγμένης επιφανείας.

T.E. ΕΥΡΩ (Ολογράφως): Δεκαπέντε και εβδομήντα λεπτά.
(Αριθμητικώς): 15,70

A.T.9**Άρθρο ΝΕΤ ΟΙΚ 38.20.03 Χαλύβδινοι οπλισμοί σκυροδέματος-Δομικά πλέγματα B500C (S500s).**

Κωδικός Αναθεώρησης ΟΙΚ 3873

Προμήθεια και μεταφορά επί τόπου του έργου χάλυβα οπλισμού σκυροδέματος, μορφής διατομών, κατηγορίας (χάλυβας B500A, B500C και δομικά πλέγματα) και διαμόρφωσης σύμφωνα με την μελέτη, προσέγγιση στην θέση ενσωμάτωσης με οποιοδήποτε μέσον και τοποθέτησή του σύμφωνα με τα σχέδια οπλισμού. Εκτέλεση εργασιών σύμφωνα με την ΕΤΕΠ 01-02-01-00 "Χαλύβδινος οπλισμός σκυροδεμάτων"

Η τοποθέτηση του σιδηροπλισμού θα γίνεται μόνον μετά την παραλαβή του ξυλοτύπου ή της επιφανείας έδρασης του σκυροδέματος (π.χ. υπόστρωμα οπλισμένων δαπέδων κλπ).

Ο χάλυβας οπλισμού σκυροδεμάτων επιμετράται σε χιλιόγραμμα βάσει αναλυτικών Πινάκων Οπλισμού. Εάν οι πίνακες αυτοί δεν συμπεριλαμβάνονται στην εγκεκριμένη μελέτη του έργου θα συντάσσονται με μέριμνα του Αναδόχου και θα υποβάλλονται στην Υπηρεσία προς έλεγχο και θεώρηση πριν από την έναρξη της τοποθέτησης του οπλισμού.

Οι Πίνακες θα συντάσσονται βάσει των σχεδίων της μελέτης και θα περιλαμβάνουν λεπτομερώς τις διαστάσεις των ράβδων (αναπτύγματα), τις διαμέτρους, τις θέσεις τοποθέτησης και τα μήκη υπερκάλυψης, τα βάρη ανά τρέχον μέτρο κατά διάμετρο, τα επί μέρους και τα ολικά μήκη των ράβδων, τα μερικά βάρη ανά διάμετρο και το ολικό βάρος. Οι ως άνω Πίνακες Οπλισμού, μετά την παραλαβή των οπλισμών, θα υπογράφονται από τον Ανάδοχο και την Υπηρεσία και θα αποτελούν την επιμέτρηση των οπλισμών.

Το ανά τρέχον μέτρο βάρος των ράβδων οπλισμού θα υπολογίζεται με βάση τον πίνακα 3-1 του ΚΤΧ-2008, ο οποίος παρατίθεται στην συνέχεια. Σε καμμία περίπτωση δεν γίνεται αποδεκτός ο προσδιορισμός του μοναδιαίου βάρους των ράβδων βάσει ζυγολογίου.

Ονομ. διάμετρος (mm)	Πεδίο εφαρμογής					Ονομ. διατομή (mm ²)	Ονομ. μάζα/ μέτρο (kg/m)
	Ράβδοι	Κουλούρες και ευθυγραμμισμέ να προϊόντα		Ηλεκτρο- συγκολλημένα πλέγματα και δικτυώματα			
		B500C	B500A	B500C	B500A		
5,0		√		√		19,6	0,154
5,5		√		√		23,8	0,187
6,0	√	√	√	√	√	28,3	0,222
6,5		√		√		33,2	0,260
7,0		√		√		38,5	0,302
7,5		√		√		44,2	0,347
8,0	√	√	√	√	√	50,3	0,395
10,0	√		√		√	78,5	0,617
12,0	√		√		√	113	0,888

Ονομ. διάμετρος (mm)	Πεδίο εφαρμογής					Ονομ. διατομή (mm ²)	Ονομ. μάζα/ μέτρο (kg/m)
	Ράβδοι	Κουλούρες και ευθυγραμμισμέ να προϊόντα		Ηλεκτρο- συγκολλημένα πλέγματα και δικτυώματα			
		B500C	B500A	B500C	B500A		
14,0	✓		✓		✓	154	1,21
16,0	✓		✓		✓	201	1,58
18,0	✓					254	2,00
20,0	✓					314	2,47
22,0	✓					380	2,98
25,0	✓					491	3,85
28,0	✓					616	4,83
32,0	✓					804	6,31
40,0	✓					1257	9,86

Στις επιμετρούμενες ποσότητες, πέραν της προμήθειας, μεταφοράς επί τόπου, διαμόρφωσης και τοποθέτησης του οπλισμού, περιλαμβάνονται ανηγμένα τα ακόλουθα:

- Η σύνδεση των ράβδων κατά τρόπο στερεό με σύρμα, σε όλες ανεξάρτητα τις διασταυρώσεις και όχι εναλλάξ
- Η προμήθεια του σύρματος πρόσδεσης.
- Η προμήθεια και τοποθέτηση αρμοκλειδών (κατά ISO 15835-2), εκτός αν στα συμβατικά τεύχη του έργου προβλέπεται ιδιαίτερη επιμέτρηση και πληρωμή αυτών.
- Οι πλάγιες μεταφορές και η διακίνηση του οπλισμού σε οποιοδήποτε ύψος από το δάπεδο εργασίας.
- Η τοποθέτηση υποστηριγμάτων (καβίλιες, αναβολείς) και ειδικών τεμαχίων ανάρτησης που τυχόν θα απαιτηθούν (εργασία και υλικά).
- Η απομείωση και φθορά του οπλισμού κατά την κοπή και κατεργασία .

Τιμή ανά χιλιόγραμμα (kg) σιδηρού οπλισμού υδραυλικών έργων τοποθετημένου σύμφωνα με την μελέτη.

Τ.Ε. ΕΥΡΩ (Ολογράφως): Ένα και ένα λεπτό.
(Αριθμητικώς): 1,01

ΟΜΑΔΑ Γ : ΕΠΕΝΔΥΣΕΙΣ - ΕΠΙΣΤΡΩΣΕΙΣ.

A.T.10

Άρθρο NET ΟΔΟ Β-51 Πρόχυτα κράσπεδα από σκυρόδεμα.
Κωδικός Αναθεώρησης ΟΔΟ 2921

Τοποθέτηση προκατασκευασμένων κρασπέδων από σκυρόδεμα κατηγορίας C20/25, διατομής πλάτους 0,15 m και ύψους 0,25 έως 0,30 m, σύμφωνα με τα σχέδια

λεπτομερειών της μελέτης, με απότμηση, ευθυγράμμων ή καμπύλων, κατά ΕΛΟΤ EN 1340, προς κατασκευή νησίδων ασφαλείας, πεζοδρομίων, κόμβων κ.λ.π., τα οποία θα παρασκευάζονται σε βιομηχανική εγκατάσταση με δόνηση και συμπίεση, αποκλειομένης της παρασκευής τους επί τόπου του έργου με αυτοσχέδιους ξυλότυπους.

Εκτέλεση εργασιών σύμφωνα με την ΕΤΕΠ 05-02-01-00 "Κράσπεδα, ρείθρα και τάφροι ομβρίων καταστρώματος οδών επενδεδυμένες με σκυρόδεμα".

Στην τιμή μονάδας περιλαμβάνονται:

- η προμήθεια και μεταφορά των κρασπέδων και όλων των απαιτούμενων υλικών πλην του σκυροδέματος της βάσης έδρασης,
- η τοποθέτησή τους σε ευθυγραμμία ή καμπύλη στις προβλεπόμενες θέσεις από τα σχέδια οριζοντιογραφικά και υψομετρικά, με χρήση τεμαχίων μήκους όχι μικρότερου των 0,50 m, με λεία επιφάνεια, η στερέωση των κρασπέδων με κατασκευή πίσω από αυτά συνεχούς πρίσματος διατομής 0,10x0,20 m από σκυρόδεμα κατηγορίας C8/10, ο εγκιβωτισμός τους και η αρμολόγησή τους με τσιμεντοκονία αναλογίας 650 kg τσιμέντου ανά m³ άμμου

Τιμή ανά μέτρο μήκους πλήρως τοποθετημένου κρασπέδου χωρίς την βάση έδρασής του, η οποία επιμετράται ιδιαιτέρως.

T.E. ΕΥΡΩ (Ολογράφως): Εννέα και εξήντα λεπτά.
(Αριθμητικώς): 9,60

A.T.11

Άρθρο Σχ. NET ΟΙΚ 73.96.01 Ελαστικό δάπεδο ασφαλείας EPDM με πλάκες διαστάσεων 50 X 50 cm και πάχους 5,0 cm.
Κωδικός Αναθεώρησης ΟΙΚ 7396

Προμήθεια και τοποθέτηση πλακών κατασκευασμένων από μίγμα ανακυκλωμένων κόκκων φυσικού ελαστικού και έγχρωμης πολυουρεθάνης χρώματος επιλογής της Υπηρεσίας, γενικών διαστάσεων 50X50 εκ, πάχους 5 εκ και βάρους 34 kg/m². Το προϊόν οφείλει να εξασφαλίζει το απαραίτητο ύψος πτώσης τουλάχιστον 1,50μ. κατά EN1176-1, EN1177 & EN71-3.

Η εφαρμογή του ελαστικού δαπέδου ασφαλείας γίνεται με ειδική κόλλα σύμφωνα με τις προδιαγραφές του κατασκευαστή του προϊόντος, πάνω σε βάση σκυροδέματος, χυτού επί τόπου έτσι ώστε να εξασφαλίζεται η απορροή των όμβριων υδάτων, με κόλλα πολυουρεθάνης. Το δάπεδο ασφαλείας συμπληρώνεται με ειδικά τεμάχια, για απόληξη του δαπέδου ή γωνιακό ειδικό τεμάχιο.

Η άνω στρώση κάθε πλάκας πρέπει να έχει υποστεί ειδική επεξεργασία, με ειδικό ενισχυμένο υλικό, ώστε να προσφέρεται η μέγιστη αντοχή σε φθορά λόγω τριβής. Οι άνω ακμές να είναι ελαφρώς στρογγυλεμένες και η κάθε πλευρά να έχει εγκοπές απορροής όμβριων υδάτων. Η εφαρμογή του ελαστικού δαπέδου ασφαλείας να γίνεται με πύρους, που να συνδέουν τα επιμέρους πλακίδια μεταξύ τους. Επιπλέον, η κάτω επιφάνεια κάθε πλακιδίου θα είναι διαμορφωμένη κατάλληλα ώστε να επιτυγχάνεται η καλύτερη απορροή των υδάτων.

Η βάση σκυροδέματος αποζημιώνεται ιδιαιτέρως.

Πριν την εκτέλεση της εργασίας, ο ανάδοχος οφείλει να εξασφαλίζει την έγκριση του υλικού από την Υπηρεσία, με προσκόμιση όλων των αναγκαίων πιστοποιητικών ποιότητας

και όσων δειγμάτων απαιτηθούν. Το δάπεδο ασφαλείας θα είναι πιστοποιημένο με το πρότυπο EN 1176:2017, EN 1177:2018 EN 71.02:2011 και EN 71.03:2013. Επίσης θα είναι πιστοποιημένο στην αντοχή στην υπεριώδη ακτινοβολία, η οποία θα πρέπει να αποδεικνύεται, με την προσκόμιση έκθεσης δοκιμής κατά EN ISO 4892-3:2016 & EN ISO 3386-1:2015 από διαπιστευμένο εργαστήριο. Ακόμα το προϊόν θα είναι πιστοποιημένο για την εργοστασιακή παραγωγή του κατά ISO 9001:2015, ISO 14001:2015, ISO 45001:2018, ISO 37001:2016, ISO 39001:2012, ISO 22301:2012 & ISO 50001:2018. Τέλος θα συνοδεύεται με το αντίστοιχο test report που θα αποδεικνύει το ύψος πτώσης. Η τοποθέτηση του υλικού θα γίνει από έμπειρο συνεργείο με εξειδικευμένους τεχνίτες, προσκομίζοντας αντίστοιχα πιστοποιητικά.

Στην τιμή περιλαμβάνονται η προμήθεια και μεταφορά όλων των απαιτούμενων υλικών για την έντεχνη και πλήρη κατασκευή του δαπέδου ασφαλείας.

Τιμή ανά τετραγωνικό μέτρο επιφάνειας πλήρους κατασκευής δαπέδου ασφαλείας.

T.E. ΕΥΡΩ (Ολογράφως): Πενήντα ένα και πενήντα εννέα λεπτά.
(Αριθμητικώς): 51,59

ΟΜΑΔΑ Δ : ΚΑΤΑΣΚΕΥΕΣ ΞΥΛΙΝΕΣ & ΜΕΤΑΛΛΙΚΕΣ.

A.T.12

Άρθρο NET ΠΡΣ Β11.2 Ξύλινος στρογγυλός επιστήλιος κάδος.
Κωδικός Αναθεώρησης ΟΙΚ 5104

Ξύλινος στρογγυλός επιστήλιος κάδος από γαλβανισμένη λαμαρίνα με τεσσereς οπές αποστράγγισης στον πυθμένα, με περίβλημα από συνθετική αντικολλητή ξυλεία, στηριζόμενος σε μεταλλικό στύλο με δύο λάμες που σχηματίζουν κύκλο, πλήρως εγκατεστημένος.

Τιμή ανά τεμάχιο (τεμ).

T.E. ΕΥΡΩ (Ολογράφως): Διακόσια σαράντα και μηδέν λεπτά.
(Αριθμητικώς): 240,00

A.T.13

Άρθρο NET ΠΡΣ Β10.1 Καθιστικά με πλάτη, με σκελετό από διαμορφωμένους χαλυβδό-
σωλήνες και δοκίδες φυσικού ξύλου.
Κωδικός Αναθεώρησης ΟΙΚ 5104

Προμήθεια, μεταφορά επί τόπου και εγκατάσταση καθιστικών κοινοχρήστων χώρων, σύμφωνα με την μελέτη και την ΕΤΕΠ 10-02-02-01.

Στις τιμές μονάδας περιλαμβάνεται η συσκευασία και αποσυσκευασία των επιμέρους στοιχείων των καθιστικών, η προσωρική αποθήκευση και φύλαξή τους στο εργοτάξιο, η συναρμολόγηση και στερέωση ή πάκτωσή τους σύμφωνα με τις οδηγίες του προμηθευτή και τα σχέδια λεπτομερειών της μελέτης, τα πάσης φύσεως υλικά που απαιτούνται για την εγκατάστασή τους καθώς και η λήψη μέτρων προστασίας των καθιστικών από φθορές και ρύπανση κατά την εκτέλεση διαφόρων άλλων εργασιών του έργου.

Καθιστικά με σκελετό από διαμορφωμένους χαλυβδοσωλήνες, με κάθισμα αποτελούμενο από τρεις δοκίδες φυσικής φυλείας διαστάσεων 1,80 x 0,10 x 0,05 m και στοιχείο πλάτης από φυσικό ξύλο διαστάσεων 1,80 x 0,20 x 0,05 m, συνδεόμενες με τον μεταλλικό σκελετό με καρόβιδες Φ 6 mm.

Τιμή ανά τεμάχιο (τεμ).

T.E. ΕΥΡΩ (Ολογράφως): Εκατόν ενενήντα και μηδέν λεπτά.
(Αριθμητικώς): 190,00

A.T.14

Άρθρο Σχ. NET ΟΔΟ Ε-8.1 Ενημερωτική πινακίδα παιδικής χαράς.

Κωδικός Αναθεώρησης ΟΙΚ 6541

Κατασκευή, μεταφορά επί τόπου και εγκατάσταση πληροφοριακής πινακίδας η οποία θα αποτελείται από δύο μεταλλικούς κοιλοδοκούς διαστάσεων 30 X 30 mm και το φύλλο που θα αναγράφονται οι πληροφορίες θα είναι HPL διαστάσεων 1200 X 1000 X 12 mm. Τα γράμματα θα είναι χαραγμένα επάνω στην πινακίδα ή με αυτοκόλλητο το οποίο θα κολληθεί επάνω στο HPL.

Η κατασκευή βιδώνεται ή πακτώνεται στο έδαφος με δύο μεταλλικές βάσεις. Το τελικό ύψος της κατασκευής είναι 200cm.

Η πινακίδα πρέπει θα φέρει το σήμα πιστοποίησης καταλληλότητας λειτουργίας της παιδικής χαράς, τις ηλικιακές ομάδες παιδιών για τις οποίες προορίζεται η παιδική χαρά, τηλέφωνα έκτακτης ανάγκης, τηλέφωνα επικοινωνίας με τον ΟΤΑ, απαγόρευση εισόδου για ζώα συντροφιάς, με εξαίρεση σκύλους-συνοδούς ατόμων με αναπηρία, προτροπή για διατήρηση της καθαριότητας, τις ώρες λειτουργίας. Λόγω της πληθώρας των απαιτούμενων πληροφοριών η πινακίδα δύναται να περιλαμβάνει δύο τρόπους πληροφόρησης, με σήματα ή/και με κείμενα, το οποίο θα αποφασιστεί από την Τεχνική Υπηρεσία ανάλογα με την περίπτωση. Τα σήματα αποτελούν έναν γρήγορο οπτικό τρόπο, ώστε να μην απαιτείται πολύς χρόνος για διάβασμα. Επάνω στην επιφάνεια HPL θα χαραχθούν οι απαραίτητες πληροφορίες και οδηγίες κατεύθυνσης (χρωματισμοί, σήματα και κείμενο ανάλογα με τις υποδείξεις της Υπηρεσίας) και τα οριζόμενα του άρθρου 5 παρ. 3 της υπ' αριθ. 28492/2009 Υπ. Απόφαση (ΦΕΚ 931/Β/2009) και όπως αυτό τροποποιήθηκε με την υπ αριθμό 27934/2014 ΦΕΚ 2029 (Β'2029) Υπ. απόφασης, όπως ισχύει σήμερα.

Τιμή ανά τεμάχιο (τεμ).

T.E. ΕΥΡΩ (Ολογράφως): Πεντακόσια και μηδέν λεπτά.
(Αριθμητικώς): 500,00

A.T.15

Άρθρο Σχ. NET ΠΡΣ Β12.1 Σύνθετο όργανο παιδικής χαράς με αναρρίχηση και δύο τσουλήθρες.

Κωδικός Αναθεώρησης ΟΙΚ 5104

Προμήθεια, μεταφορά επί τόπου και εγκατάσταση σύνθετου οργάνου παιδικής χαράς, το οποίο θα αποτελείται από μία τετράγωνη πλατφόρμα με μονόριχτη σκεπή η οποία θα περιλαμβάνει μια τσουλήθρα και μια καμπύλη αναρρίχηση ενώ οι άλλες δύο πλευρές θα είναι καλυμμένες με φράγματα προστασίας. Θα έχει μια προσαρμοζόμενη πλατφόρμα

τετράγωνη, πλατφόρμα σκεπής με μια τσουλήθρα, μια σκάλα ανάβασης και ένα φράγμα προστασίας, ενώ η άλλη πλευρά θα είναι καλυμμένη από την πλατφόρμα προσάρτησης.

Όλοι οι ορθοστάτες θα είναι ξύλινοι από επικολητούς δοκούς διατομής 90*90 χιλ. Η κάθε πλατφόρμα θα αποτελείται από τετράγωνο πλαίσιο από δοκούς διατομής 90*90 χιλ. και κόντρα πλακέ θαλάσσης με αντισλυσθητική επιφάνεια. Το σκέπαστρο θα είναι κατασκευασμένο από HPL πάχους 12 χιλ. υπό κλίση το οποίο θα συνδέεται πάνω στους ορθοστάτες της πλατφόρμας με μεταλλικούς συνδέσμους. Οι ελεύθερες πλευρές των παταριών θα καλύπτονται με φράγματα προστασίας από HPL πάχους 12 χιλ. και τραβέρσες 95*45 χιλ.

Η κλίμακα θα αποτελείται από χαλύβδινους κοιλοδοκούς 50*50 χιλ. και πάχους 2 χιλ. Πάνω στους κοιλοδοκούς θα τοποθετηθούν ξύλινοι δοκοί διατομής 95*35 χιλ. και βράχοι αναρρίχησης.

Η τσουλήθρα θα αποτελείται από την σκάφη, τα πλαϊνά ασφαλείας, την μπάρα κρατήματος, τις κουπαστές και την βάση. Οι σκάφες θα έχουν μήκους 2000 mm και 2400 mm περίπου, πλάτος 400 mm περίπου και θα είναι κατασκευασμένες από ανοξείδωτη ή γαλβανισμένη λαμαρίνα πάχους 1,5 χιλ. Θα είναι διαμήκεις στραντζαρισμένες στις δύο μεγάλες πλευρές και θα φέρει οπές μέσω τον οποίο θα βιδώνονται στις κουπαστές με κατάλληλες βίδες. Οι κουπαστές της τσουλήθρας θα είναι κατασκευασμένες από HPL πάχους 18 χιλ. Τα πλαϊνά ασφαλείας σχήματος Γ θα είναι κατασκευασμένα επίσης από HPL πάχους 18 χιλ. Στο άνω μέρος και σε ύψος 750 mm περίπου από την σκάφη, τα πλαϊνά ασφαλείας θα ενώνονται με μια μπάρα κρατήματος κατασκευασμένη από σωλήνα βαρέως τύπου διαστάσεων Φ27 mm.

Η σκάλα ανάβασης θα αποτελείται από κεκλιμένες δοκούς στήριξης σκαλοπατιών διατομής 150*50 χιλ. από δύο ορθοστάτες διατομής 90*90 χιλ. από τέσσερα σκαλοπάτια και από έξι κουπαστές – φράγματα (τρεις ανά πλευρά). Οι ορθοστάτες στα σημεία όπου τα άνω άκρα τους είναι εκτεθειμένα στις εξωτερικές συνθήκες θα είναι καλυμμένα με πλαστικές τάπες ασφαλείας. Επίσης η βαφή των ξύλινων στοιχείων θα γίνει με ειδικά οικολογικά βερνίκια νερού, κατάλληλα προς το περιβάλλον και τους χρήστες, εξαιρετικής αντοχής στις εξωτερικές συνθήκες. Τα μεταλλικά στοιχεία που θα χρησιμοποιηθούν θα είναι από χάλυβα τύπου DCP, κατάλληλα επεξεργασμένο και αμμοβολημένο έτσι ώστε κατά την διαδικασία βαφής για την αποφυγή οξείδωσης. Η βαφή των μεταλλικών στοιχείων θα γίνει με βαφή πούδρας σε φούρνο βαφής.

Όλες οι εκτεθειμένες επιφάνειες θα είναι στρογγυλεμένες, ώστε να μην υπάρχουν αιχμηρά άκρα όπως προδιαγράφεται από την οδηγία EN1176. Θα είναι κατασκευασμένο σύμφωνα με το πρότυπο ΕΛΟΤ EN 1176. Θα φέρει μικρή πινακίδα με τις απαιτούμενες πληροφορίες βάσει του άρθρου 5 παρ. 3 της υπ' αριθ. 28492/2009 Υπ. Απόφαση (ΦΕΚ 931/Β/2009) και όπως αυτό τροποποιήθηκε με την υπ αριθμό 27934/2014 ΦΕΚ 2029 (Β' 2029) Υπ. Απόφασης.

Τέλος κάτω και γύρω από το σύνθετο όργανο παιδικής χαράς στρώνεται κατάλληλο υλικό (δάπεδο ασφαλείας) κατάλληλου πάχους και εμβადού σύμφωνα με τους ισχύοντες σχετικούς κανονισμούς πιστοποίησης και λειτουργίας παιδικών χαρών, το οποίο πληρώνεται ιδιαιτέρως και σύμφωνα με το άρθρο Α.Τ.11 του παρόντος τιμολογίου.

Τιμή ανά τεμάχιο (τεμ).

Τ.Ε. ΕΥΡΩ (Ολογράφως): Τρεις χιλιάδες εκατόν πενήντα και μηδέν λεπτά.
(Αριθμητικώς): 3.150,00

A.T.16

Άρθρο Σχ. NET ΠΡΣ Β12.12 Ξύλινη κούνια 4 θέσεων παιδικής χαράς (2Θ παιδών & 2Θ βρεφών).

Κωδικός Αναθεώρησης ΟΙΚ 5104

Κατασκευή, μεταφορά επί τόπου και εγκατάσταση ξύλινης κούνιας 4 θέσεων παιδικής χαράς (2Θ παιδών & 2Θ βρεφών).

Το συγκεκριμένο όργανο παιδικής χαράς θα αποτελείται από μια οριζόντια ξύλινη δοκό διατομής 90*90 χιλ. και έξι ξύλινα υποστυλώματα 90*90 χιλ. Η οριζόντια δοκός θα καταλήγει σε αντίστοιχα μεταλλικά κομβοελάσματα. Η στήριξη της δοκού θα γίνει με έξι κεκλιμένα ξύλινα υποστυλώματα διατομής 90*90 χιλ. όπου θα σχηματίζουν τρία “Λ”, και η σύνδεση τους θα γίνεται με κοχλίες και περικόχλια ασφαλείας. Το σύστημα ανάρτησης θα αποτελείται από πιστοποιημένα έδρανα και αλυσίδες. Η αλυσίδα θα έχει κρίκους διατομής 6 χιλ. γαλβανισμένους εν θερμώ και θα αποτρέπουν την παγίδευση δαχτύλου.

Τα καθίσματα ασφαλείας νηπίων τύπου λίκνου θα είναι κατασκευασμένα από ελαστικό υλικό με εσωτερικό μεταλλικό πλαίσιο, κατάλληλα ρυθμισμένα και σε στάθμη απόστασης από το δάπεδο 0,40 m σε θέση ηρεμίας, με πλευρικές αποστάσεις ασφαλείας από τους ορθοστάτες της κούνιας 0,50 m και μεταξύ τους απόσταση 0,70 m.

Τα καθίσματα ασφαλείας παιδών θα είναι κατασκευασμένα από ελαστικό υλικό, κατάλληλα ρυθμισμένα και σε στάθμη απόστασης από το δάπεδο 0,40 m σε θέση ηρεμίας, με πλευρικές αποστάσεις ασφαλείας από τους ορθοστάτες της κούνιας 0,50 m και μεταξύ τους απόσταση 0,70 m.

Όλες οι εκτεθειμένες επιφάνειες θα είναι στρογγυλεμένες, ώστε να μην υπάρχουν αιχμηρά άκρα όπως προδιαγράφεται από την οδηγία EN1176. Θα είναι κατασκευασμένο σύμφωνα με το πρότυπο ΕΛΟΤ EN 1176. Θα φέρει μικρή πινακίδα με τις απαιτούμενες πληροφορίες βάσει του άρθρου 5 παρ. 3 της υπ’ αριθ. 28492/2009 Υπ. Απόφαση (ΦΕΚ 931/Β/2009) και όπως αυτό τροποποιήθηκε με την υπ αριθμό 27934/2014 ΦΕΚ 2029 (Β’ 2029) Υπ. Απόφασης.

Τέλος κάτω και γύρω από το συγκεκριμένο όργανο παιδικής χαράς στρώνεται κατάλληλο υλικό (δάπεδο ασφαλείας) κατάλληλου πάχους και εμβადού σύμφωνα με τους ισχύοντες σχετικούς κανονισμούς πιστοποίησης και λειτουργίας παιδικών χαρών, το οποίο πληρώνεται ιδιαιτέρως και σύμφωνα με το άρθρο Α.Τ.11 του παρόντος τιμολογίου.

Τιμή ανά τεμάχιο (τεμ).

**T.E. ΕΥΡΩ (Ολογράφως): Επτακόσια και μηδέν λεπτά.
(Αριθμητικώς): 700,00**

A.T.17

Άρθρο Σχ. NET ΠΡΣ Β12.3 Ξύλινη τραμπάλα παιδικής χαράς.

Κωδικός Αναθεώρησης ΟΙΚ 5104

Κατασκευή, μεταφορά επί τόπου και εγκατάσταση ξύλινης τραμπάλας παιδικής χαράς.

Το συγκεκριμένο όργανο παιδικής χαράς θα αποτελείται από μια οριζόντια ξύλινη δοκό πεύκης διατομής 90*90 χιλ. και μήκους 2500 χιλ. Στα δύο άκρα της δοκού θα υπάρχουν τοποθετημένα τα καθίσματα τα οποία θα είναι κατασκευασμένα από HPL

πάχους 18 χιλ. Στις δύο άκρες της δοκού και μπροστά από τα καθίσματα θα τοποθετηθούν μεταλλικές χειρολαβές. Στις δύο άκρες από την κάτω πλευρά της δοκού θα τοποθετηθούν ελαστικοί αποσβεστήρες για την απορρόφηση των κραδασμών. Επίσης η βάση ταλάντωσης θα είναι κατασκευασμένη από δύο κάθετους ξύλινους ορθοστάτες διατομής 90*90 χιλ. και ύψους 600 χιλ. Επάνω στην βάση και ενδιάμεσα των δύο κοιλοδοκών θα τοποθετηθεί η οριζόντια ξύλινη δοκός. Τα μεταλλικά στοιχεία που θα χρησιμοποιηθούν θα είναι από χάλυβα τύπου DCP, κατάλληλα επεξεργασμένο και αμμοβολημένο έτσι ώστε κατά την διαδικασία βαφής για την αποφυγή οξείδωσης. Η βαφή των μεταλλικών στοιχείων θα γίνει με βαφή πούδρας σε φούρνο βαφής.

Όλες οι εκτεθειμένες επιφάνειες θα είναι στρογγυλεμένες, ώστε να μην υπάρχουν αιχμηρά άκρα όπως προδιαγράφεται από την οδηγία EN1176. Θα είναι κατασκευασμένο σύμφωνα με το πρότυπο ΕΛΟΤ EN 1176. Θα φέρει μικρή πινακίδα με τις απαιτούμενες πληροφορίες βάσει του άρθρου 5 παρ. 3 της υπ' αριθ. 28492/2009 Υπ. Απόφαση (ΦΕΚ 931/Β/2009) και όπως αυτό τροποποιήθηκε με την υπ αριθμό 27934/2014 ΦΕΚ 2029 (Β' 2029) Υπ. Απόφασης.

Τέλος κάτω και γύρω από το συγκεκριμένο όργανο παιδικής χαράς στρώνεται κατάλληλο υλικό (δάπεδο ασφαλείας) κατάλληλου πάχους και εμβαδού σύμφωνα με τους ισχύοντες σχετικούς κανονισμούς πιστοποίησης και λειτουργίας παιδικών χαρών, το οποίο πληρώνεται ιδιαιτέρως και σύμφωνα με το άρθρο Α.Τ.11 του παρόντος τιμολογίου.

Τιμή ανά τεμάχιο (τεμ).

Τ.Ε. ΕΥΡΩ (Ολογράφως): Τριακόσια δεκατέσσερα και πενήντα λεπτά.
(Αριθμητικώς): 314,50

A.Τ.18

Άρθρο Σχ. NET ΠΡΣ Β12.3 Ελατήριο "Βατραχάκι" παιδικής χαράς.

Κωδικός Αναθεώρησης ΟΙΚ 5104

Κατασκευή, μεταφορά επί τόπου και εγκατάσταση ελατηρίου "Βατραχάκι" παιδικής χαράς.

Το συγκεκριμένο όργανο παιδικής χαράς (ταλαντευόμενο παιχνίδι ελατηρίου) θα αποτελείται από την βάση στερέωσης η οποία θα είναι γαλβανισμένη εν θερμώ. Το ελατήριο θα είναι κατασκευασμένο από χάλυβα και αμμοβολημένο. Η ένωση του ελατηρίου τόσο με την βάση πάκτωσης όσο και με το καθιστικό θα γίνεται μέσω μεταλλικού εξαρτήματος έτσι ώστε να εξασφαλίζεται στο ελατήριο μεγαλύτερη διάρκεια ζωής και μεγαλύτερη ασφάλεια. Το κάθισμα θα είναι κατασκευασμένο από HPL όπως και τα θεματικά προστατευτικά πλαϊνά πάνελ "βατραχάκι" θα είναι επίσης από HPL και πάχους 18 χιλ. Οι χειρολαβές και οι ποδολαβές θα είναι κατασκευασμένες από χάλυβα.

Όλες οι εκτεθειμένες επιφάνειες θα είναι στρογγυλεμένες, ώστε να μην υπάρχουν αιχμηρά άκρα όπως προδιαγράφεται από την οδηγία EN1176. Θα είναι κατασκευασμένο σύμφωνα με το πρότυπο ΕΛΟΤ EN 1176. Θα φέρει μικρή πινακίδα με τις απαιτούμενες πληροφορίες βάσει του άρθρου 5 παρ. 3 της υπ' αριθ. 28492/2009 Υπ. Απόφαση (ΦΕΚ 931/Β/2009) και όπως αυτό τροποποιήθηκε με την υπ αριθμό 27934/2014 ΦΕΚ 2029 (Β' 2029) Υπ. Απόφασης.

Τέλος κάτω και γύρω από το συγκεκριμένο όργανο παιδικής χαράς στρώνεται κατάλληλο υλικό (δάπεδο ασφαλείας) κατάλληλου πάχους και εμβαδού σύμφωνα με τους

ισχύοντες σχετικούς κανονισμούς πιστοποίησης και λειτουργίας παιδικών χαρών, το οποίο πληρώνεται ιδιαιτέρως και σύμφωνα με το άρθρο Α.Τ.11 του παρόντος τιμολογίου.

Τιμή ανά τεμάχιο (τεμ).

Τ.Ε. ΕΥΡΩ (Ολογράφως): Τριακόσια ογδόντα πέντε και μηδέν λεπτά.
(Αριθμητικώς): 385,00

A.T.19

Άρθρο Σχ. ΝΕΤ ΠΡΣ Β12.3 Ελατήριο "παπάκι" παιδικής χαράς.

Κωδικός Αναθεώρησης ΟΙΚ 5104

Κατασκευή, μεταφορά επί τόπου και εγκατάσταση ελατηρίου "παπάκι" παιδικής χαράς.

Το συγκεκριμένο όργανο παιδικής χαράς (ταλαντευόμενο παιχνίδι ελατηρίου) θα αποτελείται από φορέα, κάθισμα και βάση. Ο φορέας θα είναι κατασκευασμένος από HPL και πάχους 18 χιλ. σε μορφή ζωάκι "παπάκι". Στις κατάλληλες θέσεις θα τοποθετηθούν πλαστικές χειρολαβές διατομής από Φ40 χιλ. με στρογγυλοποιημένα άκρα και αναβολείς έτσι ώστε να γίνεται ορθή χρήση του οργάνου. Η σύνδεση του φορέα με την βάση θα γίνει με κατάλληλα διαμορφωμένο μεταλλικό έλασμα στραντζαριστό και πάχους 4 χιλ. Το έλασμα θα έχει διπλή διαμόρφωση σχήματος Π με εξωτερικές προεξοχές.

Στο εσωτερικό του Π θα τοποθετηθεί ο φορέας και τέσσερις αποστάτες κατασκευασμένοι από υψηλής πυκνότητας πολυαιθυλένιο. Στις τέσσερις ειδικά διαμορφωμένες προεξοχές του ελάσματος θα στερεωθεί το κάθισμα του οργάνου το οποίο θα είναι από HPL διαστάσεων 260*200 χιλ. και πάχους 18 χιλ. με την χρήση τεσσάρων κοχλιών M10*80 ειδικά διαμορφωμένης κεφαλής έτσι ώστε να μην προεξέχουν από την επιφάνεια του καθίσματος.

Η βάση θα αποτελείται από το ελατήριο ύψους 400 χιλ., διαμέτρου 200 χιλ. και πάχους σπείρας 20 χιλ., από δύο μεταλλικά καπάκια σύσφιξης και πλάκα αγκύρωσης. Τα μεταλλικά στοιχεία που θα χρησιμοποιηθούν θα είναι από χάλυβα τύπου DCP, κατάλληλα επεξεργασμένο και αμμοβολημένο έτσι ώστε κατά την διαδικασία βαφής για την αποφυγή οξείδωσης. Η βαφή των μεταλλικών στοιχείων θα γίνει με βαφή πούδρας σε φούρνο βαφής.

Όλες οι εκτεθειμένες επιφάνειες θα είναι στρογγυλεμένες, ώστε να μην υπάρχουν αιχμηρά άκρα όπως προδιαγράφεται από την οδηγία EN1176. Θα είναι κατασκευασμένο σύμφωνα με το πρότυπο ΕΛΟΤ EN 1176. Θα φέρει μικρή πινακίδα με τις απαιτούμενες πληροφορίες βάσει του άρθρου 5 παρ. 3 της υπ' αριθ. 28492/2009 Υπ. Απόφαση (ΦΕΚ 931/Β/2009) και όπως αυτό τροποποιήθηκε με την υπ αριθμό 27934/2014 ΦΕΚ 2029 (Β' 2029) Υπ. Απόφασης

Τέλος κάτω και γύρω από το συγκεκριμένο όργανο παιδικής χαράς στρώνεται κατάλληλο υλικό (δάπεδο ασφαλείας) κατάλληλου πάχους και εμβადού σύμφωνα με τους ισχύοντες σχετικούς κανονισμούς πιστοποίησης και λειτουργίας παιδικών χαρών, το οποίο πληρώνεται ιδιαιτέρως και σύμφωνα με το άρθρο Α.Τ.11 του παρόντος τιμολογίου.

Τιμή ανά τεμάχιο (τεμ).

Τ.Ε. ΕΥΡΩ (Ολογράφως): Τριακόσια εβδομήντα και μηδέν λεπτά.
(Αριθμητικώς): 370,00

A.T.20

Άρθρο Σχ. NET ΠΡΣ Β12 Βρύση από σκυρόδεμα παιδικής χαράς.

Κωδικός Αναθεώρησης ΟΙΚ 5104

Κατασκευή επί τόπου και σύνδεση με το υφιστάμενο δίκτυο ύδρευσης βρύσης από σκυρόδεμα σε κατάλληλη θέση της παιδικής χαράς, κατόπιν υποδείξεως της υπηρεσίας.

Η βρύση θα αποτελείται από δύο μέρη, την πλάτη και την λεκάνη τα οποία θα είναι κατασκευασμένα από οπλισμένο σκυρόδεμα. Στην πλάτη θα υπάρχει μια οπή από την οποία θα εξέρχεται και θα στηρίζεται η βρύση. Επίσης οι διαστάσεις πλάτης και σκάφης που θα φέρει η πλάτη της βρύσης το σχέδιο καθώς και το σχέδιο της πλάτης θα είναι επιλογή της υπηρεσίας.

Στην τιμή περιλαμβάνονται όλα τα υλικά-μικρουλικά όπως τουμπόραμα, υλικά σύνδεσης σωλήνων ύδρευσης, κάνουλα βρύσης κ.α. καθώς και οι εργασίες σύνδεσης της βρύσης με το υφιστάμενο δίκτυο ύδρευσης.

Τιμή ανά τεμάχιο (τεμ).

T.E. ΕΥΡΩ (Ολογράφως): Εκατόν ογδόντα τρία και είκοσι τρία λεπτά.
(Αριθμητικώς): 183,23

A.T.21

Άρθρο Σχ. NET ΠΡΣ Β12.9 Ξύλινη κούνια «φωλιά» παιδικής χαράς.

Κωδικός Αναθεώρησης ΟΙΚ 5104

Κατασκευή, μεταφορά επί τόπου και εγκατάσταση ξύλινης κούνιας «φωλιά» παιδικής χαράς.

Το συγκεκριμένο όργανο παιδικής χαράς θα αποτελείται από ένα οριζόντιο μεταλλικό σωλήνα διαμέτρου Φ76 mm και πάχους 3 χιλ. Τα υποστυλώματα θα είναι κατασκευασμένα από δοκούς διατομής 90*90 χιλ. και θα είναι στερεωμένα σε ειδικά διαμορφωμένα μεταλλικά τεμάχια με την χρήση τεσσάρων μεταλλικών μπουλονιών. Το κάθισμα – φωλιά θα είναι αναρτημένο από τον οριζόντιο άξονα και η ανάρτηση θα γίνει με ειδική διάταξη που θα αποτελείται από διάτρητο τεμάχιο γαλβανισμένο μέσα στο οποίο θα φέρει ρουλεμάν. Από την ειδική διάταξη θα υπάρχουν αλυσίδες (DIN 766) γαλβανισμένες εν θερμώ που θα καταλήγουν στο κάθισμα – φωλιά. Ο σκελετός του καθίσματος θα είναι κατασκευασμένος από κυκλικό σωλήνα διαμέτρου 1000 χιλ. και θα καλύπτεται περιμετρικά με σχοινί από πολυαιθυλένιο. Στο εσωτερικό του κυκλικού σχήματος του καθίσματος θα υπάρχει ειδική διάταξη – δίχτυ επίσης από πολυαιθυλένιο. Η πάκτωση του οργάνου θα γίνει σε βάση από σκυρόδεμα μέσω ειδικών μεταλλικών βάσεων γαλβανιζέ.

Όλες οι εκτεθειμένες επιφάνειες θα είναι στρογγυλεμένες, ώστε να μην υπάρχουν αιχμηρά άκρα όπως προδιαγράφεται από την οδηγία EN1176. Θα είναι κατασκευασμένο σύμφωνα με το πρότυπο ΕΛΟΤ EN 1176. Θα φέρει μικρή πινακίδα με τις απαιτούμενες πληροφορίες βάσει του άρθρου 5 παρ. 3 της υπ' αριθ. 28492/2009 Υπ. Απόφαση (ΦΕΚ 931/Β/2009) και όπως αυτό τροποποιήθηκε με την υπ αριθμό 27934/2014 ΦΕΚ 2029 (Β' 2029) Υπ. Απόφασης.

Τέλος κάτω και γύρω από το συγκεκριμένο όργανο παιδικής χαράς στρώνεται κατάλληλο υλικό (δάπεδο ασφαλείας) κατάλληλου πάχους και εμβαδού σύμφωνα με τους

ισχύοντες σχετικούς κανονισμούς πιστοποίησης και λειτουργίας παιδικών χαρών, το οποίο πληρώνεται ιδιαιτέρως και σύμφωνα με το άρθρο Α.Τ.11 του παρόντος τιμολογίου.

Τιμή ανά τεμάχιο (τεμ).

Τ.Ε. ΕΥΡΩ (Ολογράφως): Χίλια ογδόντα και μηδέν λεπτά.
(Αριθμητικώς): 1.080,00

A.T.22

Άρθρο Σχ. NET ΠΡΣ Β12.8 Ξύλινη γέφυρα με αιωρούμενα πατήματα παιδικής χαράς.
Κωδικός Αναθεώρησης ΟΙΚ 5104

Κατασκευή, μεταφορά επί τόπου και εγκατάσταση ξύλινης γέφυρας με αιωρούμενα πατήματα παιδικής χαράς.

Ο σκελετός της γέφυρας θα είναι κατασκευασμένος από δύο παράλληλα Π, που το καθένα θα αποτελείται από δύο κάθετες δοκούς πεύκης 100*100 χιλ. που θα ενώνονται μεταξύ τους με μια οριζόντια δοκό ίδιας διατομής. Τα δύο Π θα ενώνονται μεταξύ τους με δύο δοκούς, μια σε κάθε άκρο, διατομής 100*100 χιλ. και θα είναι και οι είσοδος της γέφυρας. Στο εσωτερικό θα υπάρχουν επτά σκαλοπάτια τα οποία θα είναι αναρτημένα από το Π με την χρήση γαλβανισμένων αλυσίδων και θα συνδέονται μεταξύ τους με πολύκλωνο σχοινί Φ16 mm. Ανάμεσα στα σκαλοπάτια θα τοποθετηθούν ειδικοί αποστάτες για την αποφυγή παγιδεύσεων. Τα μεταλλικά στοιχεία που θα χρησιμοποιηθούν θα είναι από χάλυβα τύπου DCP, κατάλληλα επεξεργασμένο και αμμοβολημένο έτσι ώστε κατά την διαδικασία βαφής για την αποφυγή οξειδωσης. Η βαφή των μεταλλικών στοιχείων θα γίνει με βαφή πούδρας σε φούρνο βαφής. Η βαφή των ξύλινων στοιχείων θα γίνει με ειδικό οικολογικό βερνίκι νερού κατάλληλο για εξωτερική χρήση.

Όλες οι εκτεθειμένες επιφάνειες θα είναι στρογγυλεμένες, ώστε να μην υπάρχουν αιχμηρά άκρα όπως προδιαγράφεται από την οδηγία EN1176. Θα είναι κατασκευασμένο σύμφωνα με το πρότυπο ΕΛΟΤ EN 1176. Θα φέρει μικρή πινακίδα με τις απαιτούμενες πληροφορίες βάσει του άρθρου 5 παρ. 3 της υπ' αριθ. 28492/2009 Υπ. Απόφαση (ΦΕΚ 931/Β/2009) και όπως αυτό τροποποιήθηκε με την υπ αριθμό 27934/2014 ΦΕΚ 2029 (Β' 2029) Υπ. Απόφασης.

Τέλος κάτω και γύρω από το συγκεκριμένο όργανο παιδικής χαράς στρώνεται κατάλληλο υλικό (δάπεδο ασφαλείας) κατάλληλου πάχους και εμβαδού σύμφωνα με τους ισχύοντες σχετικούς κανονισμούς πιστοποίησης και λειτουργίας παιδικών χαρών, το οποίο πληρώνεται ιδιαιτέρως και σύμφωνα με το άρθρο Α.Τ.11 του παρόντος τιμολογίου.

Τιμή ανά τεμάχιο (τεμ).

Τ.Ε. ΕΥΡΩ (Ολογράφως): Οκτακόσια σαράντα και πενήντα λεπτά.
(Αριθμητικώς): 840,50

A.T.23

Άρθρο Σχ. NET ΟΙΚ 51.01 Ξύλινη περίφραξη παιδικής χαράς.
Κωδικός Αναθεώρησης ΟΙΚ 5101

Κατασκευή, μεταφορά επί τόπου και εγκατάσταση περίφραξης παιδικής χαράς, με κικκλιδώματα από σανίδες deck wpc και μεταλλικές κολώνες στήριξης.

Η περίφραξη αποτελείται από μεταλλικές κολώνες διατομής 80X80X3mm ανά δύο μέτρα η οποίες θα είναι κολλημένες σε μεταλλικό έλασμα 15X15εκ. που θα είναι πακτωμένο με βίδες στο σενάζ από σκυρόδεμα. Οι κολώνες στο επάνω μέρος θα φέρουν πλαστική τάπα.

Οι κολώνες θα συνδέονται μεταξύ τους με δύο οριζόντιες κοιλοδοκούς 70X30X3mm για τη στήριξη των κατακόρυφων deck wpc.

Τα μεταλλικά στοιχεία θα είναι βαμμένα με δύο στρώσεις αστάρι μεταλλικών επιφανειών και μία στρώση ελαιοχρωματισμού απόχρωσης που θα επιλέξει η επίβλεψη.

Η περίφραξη θα αποτελείται από κατακόρυφες σανίδες τύπου deck wpc κατάλληλες για εξωτερικό χώρο διαστάσεων 90X12X2 εκ. η οποίες θα είναι βιδωμένες στις οριζόντιες κοιλοδοκούς 70X30X3mm και θα φέρουν στο επάνω μέρος πλαστική τάπα. Τα κενά μεταξύ των deck wpc θα είναι έως 8,50εκ.

Οι ξύλινες συνθετικές σανίδες τύπου deck wpc θα είναι πιστοποιημένες κατά EN14041 κατάλληλες για εξωτερική χρήση.

Στην τιμή περιλαμβάνονται η προμήθεια και μεταφορά όλων των απαιτούμενων υλικών και μικροϋλικών για την έντεχνη κατασκευή της ξύλινης συνθετικής περίφραξης και η εργασία πλήρους κατασκευής τοποθέτησης και στερέωσης .

Όλες οι εκτεθειμένες επιφάνειες θα είναι στρογγυλεμένες, ώστε να μην υπάρχουν αιχμηρά άκρα όπως προδιαγράφεται από την οδηγία EN1176. Θα είναι κατασκευασμένο σύμφωνα με το πρότυπο ΕΛΟΤ EN 1176. Θα φέρει μικρή πινακίδα με τις απαιτούμενες πληροφορίες βάσει του άρθρου 5 παρ. 3 της υπ' αριθ. 28492/2009 Υπ. Απόφαση (ΦΕΚ 931/Β/2009) και όπως αυτό τροποποιήθηκε με την υπ αριθμό 27934/2014 ΦΕΚ 2029 (Β' 2029) Υπ. Απόφασης.

Τιμή ανά τρέχον μέτρο (μ) πλήρους κατασκευασμένης περίφραξης παιδικής χαράς, σύμφωνα με τις παραπάνω προδιαγραφές.

T.E. ΕΥΡΩ (Ολογράφως): Εβδομήντα οκτώ και μηδέν λεπτά.
(Αριθμητικώς): 78,00

A.T.24

Άρθρο Σχ. NET ΟΙΚ 51.01 Πόρτα για ξύλινη περίφραξη παιδικής χαράς.

Κωδικός Αναθεώρησης ΟΙΚ 5101

Κατασκευή και τοποθέτηση αυλόπορτας από μεταλλικό πλαίσιο και σανίδες deck wpc στο εσωτερικό. Η αυλόπορτα θα έχει καθαρό άνοιγμα 2,40 μ. και θα στηρίζεται σε κολώνες από σκυρόδεμα. Θα αποτελείται από δύο ανοιγόμενα σκέλη. Η πόρτα θα έχει το ύψος της περίφραξης. Το ένα από αυτά θα είναι σταθερό (ανοιγόμενο μόνο για την είσοδο οχημάτων) και το άλλο θα χρησιμοποιείται για καθημερινή χρήση από τους επισκέπτες της παιδικής χαράς. Το ένα σκέλος της πόρτας έχει μεντεσέδες με μηχανισμό αυτόματου κλεισίματος της πόρτας ώστε να αποτρέπει να εισέλθουν μέσα στην παιδική αδέσποτα ζώα.

Τα μεταλλικά στοιχεία θα είναι βαμμένα με δύο στρώσεις αστάρι και μία στρώση ελαιοχρωματισμού απόχρωσης που θα επιλέξει η επίβλεψη.

Το εσωτερικό των μεταλλικών πλαισίων της πόρτας θα αποτελείται από κατακόρυφες σανίδες τύπου deck wpc κατάλληλες για εξωτερικό χώρο διαστάσεων 90X12X2εκ. Τα κενά μεταξύ των deck wpc θα είναι έως 8,50εκ.

Οι ξύλινες συνθετικές σανίδες τύπου deck wpc θα είναι πιστοποιημένες κατά EN14041 κατάλληλες για εξωτερική χρήση.

Στην τιμή περιλαμβάνονται η προμήθεια και μεταφορά όλων των απαιτούμενων υλικών και μικροϋλικών για την έντεχνη κατασκευή της πόρτας και η εργασία πλήρους κατασκευής τοποθέτησης και στερέωσης .

Τιμή ανά τεμάχιο (τεμ).

T.E. ΕΥΡΩ (Ολογράφως): Τριακόσια και μηδέν λεπτά.
(Αριθμητικώς): 300,00

A.T.25

Άρθρο NET ΠΡΣ Δ2.3 Θάμνοι κατηγορίας Θ3.

Κωδικός Αναθεώρησης ΠΡΣ 5210

Προμήθεια καλλωπιστικών θάμνων με τις δαπάνες συσκευασίας, φορτοεκφόρτωσης και μεταφοράς στον τόπο του έργου, τυχόν προσωρινής αποθήκευσης και συντήρησης στο φυτώριο του εργοταξίου, πλαγίων μεταφορών, τυχόν απωλειών κατά την μεταφορά, τις δαπάνες του εργατοτεχνικού προσωπικού και μέσων που θα απασχοληθούν, καθώς και όποια άλλη δαπάνη απαιτείται για την διατήρηση των θάμνων σε αρίστη κατάσταση μέχρι και τη φύτευσή τους, σύμφωνα με την φυτοτεχνική μελέτη και την ΕΤΕΠ 10-09-01-00.

Τιμή ανά τεμάχιο (τεμ).

T.E. ΕΥΡΩ (Ολογράφως): Επτά και σαράντα λεπτά.
(Αριθμητικώς): 7,40

A.T.26

Άρθρο NET ΠΡΣ Ε2.1 Άνοιγμα λάκκων σε εδάφη γαιώδη - ημιβραχώδη με εργαλεία χειρός. Άνοιγμα λάκκων διαστ. 30X30X30 cm.

Κωδικός Αναθεώρησης ΠΡΣ 5130

Άνοιγμα λάκκων σε έδαφος γαιώδες-ημιβραχώδες με εργαλεία χειρός, καθώς και καθαρισμός και αποκομιδή των υπολειμμάτων ριζών και των άχρηστων υλικών, σύμφωνα με την φυτοτεχνική μελέτη και την ΕΤΕΠ 10-05-01-00. Στην τιμή περιλαμβάνονται όλες οι δαπάνες του απαιτούμενου εργατοτεχνικού προσωπικού, εργαλείων και μέσων.

Τιμή ανά τεμάχιο (τεμ).

T.E. ΕΥΡΩ (Ολογράφως): Μηδέν και εβδομήντα πέντε λεπτά.
(Αριθμητικώς): 0,75

A.T.27

Άρθρο NET ΠΡΣ Η1.2.2 Σωλήνας από πολυαιθυλένιο (PE) ονομαστικής πίεσης 10 atm, ονομαστικής διαμέτρου Φ25.

Κωδικός Αναθεώρησης ΗΛΜ 8

Σωλήνας από πολυαιθυλένιο υψηλής πυκνότητας (HDPE), πίεσης λειτουργίας 10 atm (SDR 13,6), κατά EN 12201-2, ή πολυαιθυλένιο χαμηλής πυκνότητας (LDPE) κατά DIN 8072 για διατομές έως Φ32 mm. Στην τιμή μονάδος περιλαμβάνεται η προμήθεια των

σωλήνων, των πάσης φύσεως εξαρτημάτων και μικροϋλικών (καννάβι, τεφλόν κλπ), η μεταφορά, η προσέγγιση, και η εγκατάσταση επιφανειακά ή σε τάφρο, καθώς και οι συνδέσεις, ρυθμίσεις και δοκιμές, σύμφωνα με την φυτοτεχνική μελέτη και την ΕΤΕΠ 10-08-01-00.

Τιμή ανά τρέχον μέτρο (m).

Τ.Ε. ΕΥΡΩ (Ολογράφως): Μηδέν και εξήντα πέντε λεπτά.
(Αριθμητικώς): 0,65

A.T.28

Άρθρο ΝΕΤ ΠΡΣ Η8.2.2 Σταλακτοφόροι Φ20 mm με σταλλάκτες μακράς διαδρομής με απόσταση σταλλακτών 33 cm
Κωδικός Αναθεώρησης ΗΛΜ 8

Άνοιγμα λάκκων σε έδαφος γαιώδες-ημιβραχώδες με εργαλεία χειρός, καθώς και καθαρισμός και αποκομιδή των υπολειμμάτων ριζών και των άχρηστων υλικών, σύμφωνα με την φυτοτεχνική μελέτη και την ΕΤΕΠ 10-05-01-00. Στην τιμή περιλαμβάνονται όλες οι δαπάνες του απαιτούμενου εργατοτεχνικού προσωπικού, εργαλείων και μέσων.

Τιμή ανά τεμάχιο (τεμ).

Τ.Ε. ΕΥΡΩ (Ολογράφως): Μηδέν και τριάντα έξι λεπτά.
(Αριθμητικώς): 0,36

Ο Συντάξας

Σέρρες Μάρτιος 2023
Για το Τμήμα Οικοδομικών Έργων-
Οδοποιΐας-Υδραυλικών Έργων &
Υπηρεσιών
Ο Αναπληρωτής Προϊστάμενος

Για την Δ/ση Τεχνικών Υπηρεσιών
Η Αναπληρώτρια Προϊσταμένη

ΦΙΛΤΖΑΝΤΖΗΣ ΑΘΑΝΑΣΙΟΣ
Πολιτικός Μηχανικός με Β'β

ΠΟΥΡΠΟΥΡΗΣ ΧΡΗΣΤΟΣ
Πολιτικός Μηχανικός με Α'β

ΜΑΡΙΝΑΚΗ ΑΙΚΑΤΕΡΙΝΗ
Πολιτικός Μηχανικός με Α'β



ΕΛΛΗΝΙΚΗ ΔΗΜΟΚΡΑΤΙΑ
ΔΗΜΟΣ ΣΕΡΡΩΝ
ΔΙΕΥΘΥΝΣΗ ΤΕΧΝΙΚΩΝ ΥΠΗΡΕΣΙΩΝ
ΤΜΗΜΑ ΟΙΚΟΔΟΜΙΚΩΝ ΕΡΓΩΝ-
ΟΔΟΠΟΪΑΣ – ΥΔΡΑΥΛΙΚΩΝ ΕΡΓΩΝ
ΚΑΙ ΥΠΗΡΕΣΙΩΝ
ΓΡΑΦΕΙΟ ΕΡΓΩΝ – ΜΕΛΕΤΩΝ
ΑΡ. ΜΕΛΕΤΗΣ : 73/2022

Τίτλος Έργου : «ΔΗΜΙΟΥΡΓΙΑ ΠΑΙΔΙΚΩΝ ΧΑΡΩΝ ΣΤΙΣ Δ.Ε.
ΣΕΡΡΩΝ & ΛΕΥΚΩΝΑ».

ΕΙΔΙΚΗ ΣΥΓΓΡΑΦΗ ΥΠΟΧΡΕΩΣΕΩΝ

Άρθρο 1

Αντικείμενο της Ειδικής Συγγραφής Υποχρεώσεων

1.1 Τεχνικό αντικείμενο της παρούσας εργολαβίας είναι η εκτέλεση του έργου «ΔΗΜΙΟΥΡΓΙΑ ΠΑΙΔΙΚΩΝ ΧΑΡΩΝ ΣΤΙΣ Δ.Ε. ΣΕΡΡΩΝ & ΛΕΥΚΩΝΑ», συνολικού προϋπολογισμού **74.000,00 €**.

Η παρούσα Ειδική Συγγραφή Υποχρεώσεων (Ε.Σ.Υ.) περιλαμβάνει τους ειδικούς όρους οι οποίοι θα ισχύσουν για την κατασκευή του έργου, σε συνδυασμό και παράλληλα με τους όρους που ορίζονται στη Διακήρυξη και στα λοιπά τεύχη της εγκεκριμένης μελέτης - προδιαγραφών, τα οποία αλληλοσυμπληρώνονται και ισχύουν με τη σειρά που ορίζει η Διακήρυξη.

1.2 Τα είδη και οι ποσότητες των προβλεπόμενων εργασιών περιέχονται στον "Προϋπολογισμό Μελέτης" συμβατικές δε τιμές μονάδας των εργασιών είναι οι τιμές μονάδας του "Τιμολογίου Μελέτης".

Άρθρο 2

Σύμβαση κατασκευής του έργου

2.1 Η σύμβαση για την κατασκευή του έργου, σύμφωνα με τις διατάξεις του άρθρου 135 του Ν. 4412/2016, που καθορίζονται και από το άρθρο 105 του Ν. 4412/2016 και συνάπτεται με βάση την απόφαση κατακύρωσης του διαγωνισμού.

2.2 Ο μειοδότης, στο όνομα του οποίου θα κατακυρωθεί ο διαγωνισμός, καλείται με ειδική έγγραφη πρόσκληση, που γίνεται μαζί με κοινοποίηση της απόφασης κατακύρωσης, να προσέλθει για την υπογραφή της σύμβασης και να καταθέσει τις απαιτούμενες εγγυήσεις που αναφέρονται στα επόμενα άρθρα, μέσα σε προθεσμία δέκα πέντε (15) ημερών όπως αναφέρεται στο άρθρο 105 του Ν.4412/2016.

2.3 Μη εμφάνιση του μειοδότη ή μη προσκόμιση των πιο πάνω εγγυήσεων συνεπάγεται, σύμφωνα με την παράγραφο 7 του άρθρου 105 του Ν.4412/2016 και του άρθρου 135, παρ.1 του Ν.4412/2016.

2.3.1 Έκπτωση του με απόφαση του προϊσταμένου της Διευθύνουσας Υπηρεσίας χωρίς κοινοποίηση ειδικής πρόσκλησης και

2.3.2 Κατάπτωση της εγγύησης συμμετοχής στη δημοπρασία, ως ειδική ποινή.

2.3.3 Κατακύρωση του διαγωνισμού στον αμέσως επόμενο προσφέροντα την πλέον συμφέρουσα από οικονομικής άποψης προσφορά.

Άρθρο 3

Σειρά ισχύος τευχών και στοιχείων της μελέτης - Φάκελοι σχεδίων

3.1 Τα τεύχη και τα λοιπά στοιχεία της μελέτης και δημοπράτησης αλληλοσυμπληρώνονται, είναι δε κατά σειρά ισχύος τους (σε περίπτωση ασυμφωνίας μεταξύ των όρων που περιέχουν) τα παρακάτω:

1. Το συμφωνητικό.
 2. Η Διακήρυξη (αν υπάρχει)
 3. Η Οικονομική Προσφορά (έντυπο οικονομικής προσφοράς).
 4. Το Τιμολόγιο Μελέτης
 5. Η Ειδική Συγγραφή Υποχρεώσεων (Ε.Σ.Υ.).
 6. Οι Τεχνικές Προδιαγραφές και τα Παραρτήματα τους, Τ.Σ.Υ.
 7. Η Τεχνική Περιγραφή.
 8. Ο Προϋπολογισμός Μελέτης .
 9. Οι εγκεκριμένες μελέτες, που θα χορηγηθούν στον ανάδοχο από την υπηρεσία και οι εγκεκριμένες τεχνικές μελέτες, που θα συνταχθούν από τον Ανάδοχο, αν προβλέπεται η περίπτωση αυτή από τα συμβατικά τεύχη ή προκύψει κατά τις ισχύουσες διατάξεις περί τροποποίησης των μελετών του έργου.
 10. Το Χρονοδιάγραμμα/ Πρόγραμμα κατασκευής του έργου, όπως αυτό τελικά θα εγκριθεί από την Υπηρεσία.
- 3.2** Επίσης έχουν συμβατική ισχύ, επόμενη των αναφερόμενων στην προηγούμενη παράγραφο: 1) Τα εγκεκριμένα ενιαία Τιμολόγια ΦΕΚ 363Β / 19 Φεβρουαρίου 2013.
- (2) Οι Ευρωκώδικες.
 - (3) Οι Πρότυπες Τεχνικές Προδιαγραφές (Π.Τ.Π.) του Υ.ΠΕ.ΧΩ.Δ.Ε. (ή του τ. Υ.Δ.Ε.).
 - (4) Οι προδιαγραφές ΕΛ.Ο.Τ. και Ι.Σ.Ο.

Σε περίπτωση ασυμφωνίας στο περιεχόμενο ενός και του αυτού από τα παραπάνω συμβατικά στοιχεία, η τελική επιλογή ανήκει στην Υπηρεσία και ο ανάδοχος είναι υποχρεωμένος να συμμορφωθεί χωρίς αντιρρήσεις σε αυτήν και χωρίς να δικαιούται να προβάλλει οποιαδήποτε απαίτηση για αποζημίωση από αυτήν την αιτία.

3.3 Η υποβολή προσφοράς στην δημοπρασία αποτελεί αμάχητο τεκμήριο ότι ο ανάδοχος:

3.3.1 Έχει επισκεφθεί και ελέγξει την τοποθεσία, την διαμόρφωση του χώρου του έργου και έχει λάβει πλήρη γνώση των γενικών, ειδικών και τοπικών συνθηκών κατασκευής τους, ιδιαίτερα σε ότι αφορά τις πηγές προμήθειας των υλικών, τη μεταφορά τους στο χώρο του έργου, την αποθήκευση των υλικών και εξοπλισμού, τη συγκέντρωση, απόθεση και απομάκρυνση των ακρήστων υλικών, την εξασφάλιση του απαραίτητου εργατοτεχνικού προσωπικού, των απαραίτητων μηχανημάτων, τις μεταφορικές δυνατότητες και την προσπέλαση σε όλους τους χώρους του έργου.

3.3.2 Έχει μελετήσει με κάθε προσοχή, όλα τα στοιχεία της εγκεκριμένης μελέτης και τα τεύχη δημοπράτησης του έργου και ότι θα συμμορφωθεί απόλυτα με αυτά για την εκτέλεση των εργασιών.

3.3.3 Αναλαμβάνει να εκτελέσει όλες τις υποχρεώσεις του που απορρέουν από τις παραπάνω ειδικές συνθήκες και όρους κατασκευής του έργου και ότι δεν απαλλάσσεται από την ευθύνη που έχει για την πλήρη συμμόρφωση του προς τις συμβατικές του υποχρεώσεις, αν παρέλειψε να ενημερωθεί με κάθε δυνατή λεπτομέρεια ή να ζητήσει κάθε πληροφορία που έχει σχέση με τις συνθήκες κατασκευής του έργου γενικά.

Άρθρο 4

Εγγύηση καλής εκτέλεσης

4.1. Σύμφωνα με την παράγραφο 4 του άρθρου 72 του Ν.4412/2016, απαιτείται για την ανάληψη του έργου **εγγύηση καλής εκτέλεσης σε ποσοστό 5% επί της εκτιμώμενης αξίας της σύμβασης χωρίς να υπολογίζεται ο ΦΠΑ**. Η εγγύηση καλής εκτέλεσης καταπίπτει στην περίπτωση παράβασης των όρων της σύμβασης, όπως αυτή ειδικότερα ορίζει. Συμπληρωματική εγγύηση καλής εκτέλεσης προβλέπεται σε περίπτωση τροποποίησης της σύμβασης, η οποία συνεπάγεται με αύξηση της συμβατικής αξίας. Η εγγύηση καλής εκτέλεσης, επιστρέφεται στο σύνολό της μετά την παραλαβή του συνόλου του αντικειμένου της σύμβασης, σύμφωνα με τις διατάξεις του άρθρου 72 του Ν. 4412/2016.

4.2 Όλες οι πληρωμές που γίνονται στον ανάδοχο κατά την διάρκεια κατασκευής του έργου με βάση τις πιστοποιήσεις, αποτελούν πάντοτε καταβολές έναντι του εργολαβικού ανταλλάγματος που εκκαθαρίζεται μετά την Παραλαβή.

Σε κάθε πληρωμή προς τον ανάδοχο πραγματοποιούνται κρατήσεις, οι οποίες ανέρχονται σε πέντε επί τοις εκατό (5%) στην πιστοποιούμενη αξία των εργασιών μετά της αναλογούσας αναθεώρησης (άρθρο 152 παρ.12 του Ν.4412/2016).

4.3 Σε περίπτωση αναδόχου Κοινοπραξίας έχουν ισχύ και οι ειδικές ρυθμίσεις των άρθρων 167 και 140 του Ν.4412/2016, που αφορούν στην εγγύηση καλής εκτέλεσης, στην ευθύνη των κοινοπρακτούντων απέναντι στον κύριο του έργου, στο διορισμό εκπροσώπου και αναπληρωτού αυτού, της κοινοπραξίας, ως και στον τρόπο αντικατάστασης αυτών, στον τρόπο συνέχισης των εργασιών αν υπάρξει πτώχευση ή θάνατος ενός ή περισσότερων μελών της κοινοπραξίας κ.λ.π.

4.4 Η εγγύηση καλής εκτέλεσης καλύπτει στο σύνολό της και χωρίς καμία διάκριση την πλήρη και πιστή εφαρμογή όλων ανεξαιρέτως των όρων της σύμβασης από τον ανάδοχο και κάθε απαίτηση του αναθέτοντα φορέα απέναντι στον οικονομικό φορέα (ανάδοχο) που προκύπτει από την εκτέλεση ή και εξαιτίας του έργου. Η εγγύηση καλής εκτέλεσης καταπίπτει πάντοτε υπέρ του αναθέτοντα φορέα σε περίπτωση μη τήρησης των όρων της σύμβασης. Η κατάπτωση γίνεται με αιτιολογημένη απόφαση της Διευθύνουσας Υπηρεσίας. Η τυχόν υποβολή ένστασης κατά της απόφασης αυτής δεν αναστέλλει τη διαδικασία είσπραξης της εγγύησης. Η εγγύηση επιστρέφεται με την παραλαβή του έργου.

4.5 Οι ανωτέρω εγγυήσεις εκδίδονται από πιστωτικά ή χρηματοδοτικά ιδρύματα ή ασφαλιστικές επιχειρήσεις κατά την έννοια των περ. β' και γ' της παρ. 1 του άρθρου 14 του ν. 4364/2016 (Α'13) που λειτουργούν νόμιμα στα κράτη-μέλη της Ευρωπαϊκής Ένωσης ή του Ευρωπαϊκού Οικονομικού Χώρου ή στα κράτη μέλη της Συμφωνίας Δημοσίων και έχουντο δικαίωμα αυτό. Μπορούν, επίσης, να εκδίδονται από ΤΜΕΔΕ. ή να παρέχονται με γραμμάτιο του Ταμείου Παρακαταθηκών και Δανείων με παρακατάθεση σε αυτό του αντίστοιχου χρηματικού ποσού.

4.6 Σε περίπτωση που εγκριθεί από τον κύριο του έργου και εκτελεσθεί από τον ανάδοχο πρόσθετο έργο, πέραν του προβλεπόμενου στην αρχική σύμβαση, θα προσκομίζονται συμπληρωματικές εγγυήσεις σε ποσοστό επίσης πέντε τοις εκατό (5%) επί της αξίας του επί πλέον έργου.

4.7 Οι παραπάνω εγγυήσεις, αρχικά και τυχόν συμπληρωματικές, απομειώνονται σύμφωνα με τη διαδικασία που ορίζεται στην παράγραφο 14β του άρθρου 72 του Ν. 4412/2016.

Άρθρο 5

Προθεσμίες - Παρατάσεις

5.1 ΠΡΟΘΕΣΜΙΕΣ:

5.1.1 Ο ανάδοχος πρέπει να αποπερατώσει το σύνολο των εργασιών αυτής της εργολαβίας μέσα σε **έξι (6) μήνες** από την υπογραφή της σύμβασης, που αποτελούν και τη συνολική προθεσμία αποπεράτωσης του έργου.

5.1.2 Μέσα στα πλαίσια της συνολικής προθεσμίας ο ανάδοχος είναι υποχρεωμένος να περατώσει τις επί μέρους εργασίες και να ολοκληρώσει τις υποχρεώσεις που καθορίζονται παρακάτω.

5.1.3 Σε κάθε περίπτωση ο ανάδοχος είναι υποχρεωμένος να συνεχίσει την κατασκευή του έργου για επί πλέον χρονικό διάστημα ίσο με το ένα δεύτερο (1/2) της συνολικής προθεσμίας - αποπεράτωσης του έργου και πάντως όχι μικρότερο από τρεις (3) μήνες (οριακή προθεσμία), σύμφωνα με την παρ. 4 του άρθρου 147 του Ν. 4412/2016.

Οι δυσμενείς καιρικές συνθήκες θεωρούνται λόγος διακοπής των εργασιών και παράτασης της προθεσμίας περαιώσεως του έργου, μόνο κατά την απόλυτη κρίση της υπηρεσίας .

5.1.4 Ο ανάδοχος δεν δικαιούται να ζητήσει οποιαδήποτε αποζημίωση σε περίπτωση που για να τηρήσει τη συνολική και την τμηματική προθεσμία χρειαστεί να συγκροτήσει πρόσθετα νυκτερινά συνεργεία, να πραγματοποιήσει υπερωρίες, εργασίες σε ημέρες αργίας κ.λ.π. πέρα από αυτές που είχε προβλέψει κατά τη σύνταξη της προσφοράς του ή και μετά την υπογραφή της σύμβασης σε οποιοδήποτε επί μέρους προγραμματισμό εργασιών ή έκθεση ή άλλο στοιχείο που έχει υποβάλει στην Υπηρεσία ή σε οποιοδήποτε άλλο χρόνο.

5.2 ΠΑΡΑΤΑΣΕΙΣ:

Παρατάσεις της συνολικής προθεσμίας εγκρίνονται σύμφωνα με τις παραγράφους 5-8 του άρθρου 147 του Ν.4412/2016.

Άρθρο 6

Χρονοδιάγραμμα κατασκευής του έργου Μηχανικός εξοπλισμός – Προσωπικό

6.1 Ο ανάδοχος υποχρεούται να εκπονήσει και να υποβάλει στη Διευθύνουσα Υπηρεσία, για έγκριση, λεπτομερές χρονοδιάγραμμα κατασκευής του έργου, εντός προθεσμίας η οποία δεν μπορεί να είναι μικρότερη από δέκα πέντε (15) ημέρες και δεν μπορεί να υπερβαίνει τις τριάντα (30) ημέρες από την υπογραφή της σύμβασης, σύμφωνα με την παράγραφο 1 του άρθρου 145 του Ν.4412/2016 και η διευθύνουσα υπηρεσία εγκρίνει μέσα σε προθεσμία δεκαπέντε (15) ημερών, σύμφωνα με την παράγραφο 2 του άρθρου 145 του Ν.4412/2016.

Το χρονοδιάγραμμα θα συντάσσεται σύμφωνα με τις διατάξεις της παραγράφου 3 του άρθρου 145 του Ν.4412/2016 και θα κλιμακώνεται μέσα στην τμηματική και τη συνολική προθεσμία, που ορίζονται στο άρθρο 4 της παρούσας Ε.Σ.Υ.

Το εγκεκριμένο χρονοδιάγραμμα αποτελεί συμβατικό στοιχείο του έργου. Αναπροσαρμογές του χρονοδιαγράμματος εγκρίνονται όταν μεταβληθούν οι προθεσμίες, το αντικείμενο ή οι ποσότητες των εργασιών. Η έναρξη των εργασιών του έργου από μέρους του αναδόχου δεν μπορεί να καθυστερήσει πέρα των τριάντα (30) ημερών από την υπογραφή της σύμβασης. Η μη τήρηση της ανωτέρω προθεσμίας με υπαιτιότητα του αναδόχου συνεπάγεται την επιβολή των διοικητικών και παρεπόμενων χρηματικών κυρώσεων και αποτελεί λόγο έκπτωσης του αναδόχου.

6.2 Επίσης, σχετικά με τον μηχανικό εξοπλισμό και το απαιτούμενο ειδικευμένο και εκπαιδευμένο προσωπικό, το χρονοδιάγραμμα θα συντάσσεται σύμφωνα με όσα ορίζονται στην παράγραφο 4 του άρθρου 145 του Ν.4412/2016, για την εμπρόθεσμη και έντεχνη εκτέλεση των εργασιών.

6.3 Ο ανάδοχος υποχρεούται με δαπάνη του να παρακολουθεί ανελλιπώς την εφαρμογή του χρονοδιαγράμματος και να το αναπροσαρμόζει, στην περίπτωση αποκλίσεων από αυτό, ούτως ώστε να τηρηθεί τελικά πιστά η συνολική προθεσμία αποπεράτωσης του όλου έργου.

6.4 Ο ανάδοχος κατασκευής του έργου υποχρεούται επίσης μέσα σε έναν (1) μήνα από την υπογραφή της σύμβασης να συντάξει και να υποβάλει οργανόγραμμα του εργοταξίου, στο οποίο θα περιγράφονται λεπτομερώς τα πλήρη στοιχεία στελεχών, εξοπλισμού και μηχανημάτων που θα περιλαμβάνει η εργοταξιακή ανάπτυξη για την εκτέλεση του έργου (παρ. 4 του άρθρου 145 του Ν.4412/2016).

6.5 Οι απαιτούμενοι χρόνοι θα υπολογισθούν κατά δραστηριότητα σύμφωνα με την παρ. 3 του άρθρου 145 του Ν.4412/2016.

Άρθρο 7

Υπέρβαση προθεσμιών - Ποινικές ρήτρες

Για την υπαίτια από τον ανάδοχο υπέρβαση των προθεσμιών κατασκευής του έργου, επιβάλλονται οι παρακάτω ποινικές ρήτρες:

7.1 Για κάθε ημέρα, υπαίτιας από τον ανάδοχο, υπέρβασης της συνολικής προθεσμίας επιβάλλονται οι ποινικές ρήτρες που ορίζονται στο άρθρο 148 του Ν.4412/2016.

7.2 Η ποινική ρήτρα που επιβάλλεται στον ανάδοχο για κάθε ημέρα υπέρβασης της συνολικής προθεσμίας ορίζεται σε δεκαπέντε τοις εκατό (15%) της μέσης ημερήσιας αξίας του έργου και επιβάλλεται για αριθμό ημερών ίσο με το είκοσι τοις εκατό (20%) της προβλεπόμενης από τη σύμβαση αρχικής συνολικής προθεσμίας. Για τις επόμενες ημέρες μέχρι ακόμα δεκαπέντε τοις εκατό (15%) της αρχικής συνολικής προθεσμίας, η ποινική ρήτρα για κάθε ημέρα ορίζεται σε είκοσι τοις εκατό (20%) της μέσης ημερήσιας αξίας του έργου. Ως μέση ημερήσια αξία νοείται το πηλίκο του συνολικού χρηματικού ποσού της σύμβασης, μαζί με το ποσό των τυχόν συμπληρωματικών συμβάσεων χωρίς το Φόρο Προστιθέμενης Αξίας (Φ.Π.Α.), προς τη συνολική προθεσμία του έργου. Οι ποινικές ρήτρες που επιβάλλονται για την υπέρβαση της συνολικής προθεσμίας δεν επιτρέπεται να υπερβούν συνολικά ποσοστό έξι τοις εκατό (6%) του συνολικού ποσού της σύμβασης, χωρίς Φ.Π.Α. (άρθρο 148 παρ. 2 του Ν.4412/2016).

7.3 Για την εφαρμογή των ποινικών ρητρών, οι χρόνοι υπολογίζονται σε ημερολογιακές ημέρες και τα ποσά και οι προθεσμίες όπως προβλέπονται στην αρχική σύμβαση με όλες τις παρατάσεις που έχουν εγκριθεί μετά από σχετικό αίτημα του αναδόχου.

7.4 Οι ποινικές ρήτρες επιβάλλονται με αιτιολογημένη απόφαση της Διευθύνουσας Υπηρεσίας και παρακρατούνται από τον αμέσως επόμενο λογαριασμό του έργου.

Η ποινική ρήτρα για την συνολική προθεσμία είναι ανέκκλητη (148 παρ.1 του Ν.4412/2016).

Άρθρο 8

Τήρηση περιβαλλοντικών όρων – κριτηρίων

Ο ανάδοχος είναι υποχρεωμένος να τηρεί τους εγκεκριμένους περιβαλλοντικούς όρους του έργου βάσει της Απόφασης Έγκρισης Περιβαλλοντικών Όρων της αρμόδιας αρχής ΥΠΕΧΩΔΕ - ΔΙΠΕΧΩ – Π.Ε. Σερρών και να διευκολύνει το αντίστοιχο προσωπικό του Δήμου σε περίπτωση ελέγχου τήρησης των παραπάνω όρων.

Σε περίπτωση που δεν υπάρχουν εγκεκριμένοι περιβαλλοντικοί όροι (λόγω απαλλαγής), ο ανάδοχος είναι υποχρεωμένος να τηρεί, ανάλογα με την φύση του έργου, τις παραπάνω περιβαλλοντικές προδιαγραφές :

Για τα έργα οδοποιίας

- Το νέο έργο οδοποιίας πρέπει να σέβεται το τοπικό περιβάλλον.
- Να αποφεύγει την κοπή δένδρων και γενικότερα να αποφεύγει τη φθορά δασικής βλάστησης.
- Να επιτρέπει τη φύτευση νέων δένδρων.
- Να επιτυγχάνει την ελάχιστη δυνατή επίπτωση στο περιβάλλον.
- Να γίνεται χρήση φυσικών υλικών στο έργο.
- Να γίνεται η μέγιστη δυνατή χρήση των υλικών κατεδάφισης (στα θεμέλια του έργου, ή αλλού).
- Οι πλεονάζοντες ποσότητες προϊόντων εκσκαφής να διαχειρίζονται σύμφωνα με πρόγραμμα Εναλλακτικής Διαχείρισης ΑΕΚΚ και να μην αποτίθενται σε ρέματα και σε δασικού χαρακτήρα εκτάσεις.
- Να μη λαμβάνονται αμμοχάλικα για την επιχωμάτωση- οδοστρωσία του δρόμου από τις κοίτες χειμάρρων χωρίς μελέτη και άδεια από την Κτηματική Υπηρεσία Δημοσίου.

Για τα κτιριακά έργα

- Να συνάδει το κτίριο με το περιβάλλον.
- Να ακολουθείται η βέλτιστη πρακτική όσον αφορά τη μόνωση και τα πρότυπα θέρμανσης
- Να είναι εφοδιασμένο με ηλιακούς συλλέκτες για θέρμανση χώρων και νερού.
- Να γίνεται χρήση φυσικών υλικών στο μέγιστο δυνατό.
- Να γίνεται χρήση του φυσικού φωτισμού στο μέγιστο δυνατό.
- Να διαθέτει το κτίριο μέτρα για την ορθή διαχείριση του νερού.

- Να γίνεται η μέγιστη δυνατή χρήση των υλικών κατεδάφισης (στα θεμέλια του έργου, ή αλλού).
- Οι πλεονάζοντες ποσότητες προϊόντων εκσκαφής να διαχειρίζονται σύμφωνα με πρόγραμμα Εναλλακτικής Διαχείρισης ΑΕΚΚ.

Οι παραπάνω περιβαλλοντικές προδιαγραφές εγκρίθηκαν με την υπ' αριθμό 1234/2006 Απόφαση Δημοτικού Συμβουλίου στα πλαίσια εφαρμογής του Περιβαλλοντικού Συστήματος EMAS που εφαρμόζει η Δ/ση Τεχνικών Υπηρεσιών Δήμου Σερρών.

Ο Ανάδοχος είναι υποχρεωμένος σύμφωνα με την ΚΥΑ 36259/1757/Ε/103/2010 με την υπογραφή του εργολαβικού συμφωνητικού να καταθέσει στην υπηρεσία σύμβαση με Σύστημα Εναλλακτικής Διαχείρισης Αποβλήτων Κατασκευών και Κατεδαφίσεων (ΑΕΚΚ).

Σε κάθε περίπτωση θα πρέπει σύμφωνα με την προαναφερόμενη ΚΥΑ, παρ. 3 εδ. β3, μετά την αποπεράτωση των εργασιών διαχείρισης των αποβλήτων κατασκευής ή κατεδάφισης να προσκομίσει στην υπηρεσία βεβαίωση των διαχειριστών για την παραλαβή των αποβλήτων από εγκεκριμένο Σύστημα Εναλλακτικής Διαχείρισης.

Το κόστος υποδοχής σε αποδεκτούς χώρους, των αποβλήτων από εκσκαφές, κατασκευές και κατεδαφίσεις (ΑΕΚΚ), όπως αυτά καθορίζονται στην ΚΥΑ 36259/1757/Ε/103/2010 (ΦΕΚ 1312Β/2010) και εξειδικεύονται με την Εγκύκλιο αρ. πρωτ. οικ 4834/25-1-2013 του Υπουργείου Περιβάλλοντος Ενέργειας και Κλιματικής Αλλαγής πληρώνεται στο Ανάδοχο ως απολογιστική δαπάνη κόστους υποδοχής ΑΕΚΚ. Η δαπάνη προκύπτει από τα προσκομιζόμενα παραστατικά του συστήματος υποδοχής και δεν περιλαμβάνει Γ.Ε. & Ο.Ε. 18%.

i) Κατά τα στάδια που προηγούνται της έναρξης υλοποίησης του έργου (μελέτη εφαρμογής, συμβάσεις, εγκατάσταση κατασκευαστή κ.ά.) και εν συνεχεία καθ' όλη τη διάρκεια της κατασκευής, θα πρέπει να λαμβάνονται όλες οι εφικτές πρόνοιες ώστε να αποφεύγεται κάθε υποβάθμιση του περιβάλλοντος από ρύπανση του εδάφους, των υδάτων και του αέρα στην περιοχή του έργου, ιδίως διαμέσου της λήψης διαχειριστικών μέτρων και της εφαρμογής ορθών πρακτικών στο επίπεδο της εργοταξιακής καθημερινότητας.

ii) Η προσωρινή απόθεση των υλικών προς χρήση στο έργο ή των προερχόμενων από εκσκαφές του να γίνεται αποκλειστικά εντός της ζώνης κατάληψής του.

iii) Οι ελεύθεροι δόμησης χώροι θα πρέπει να διατηρούνται απαλλαγμένοι από υλικά που θα μπορούσαν να προκαλέσουν είτε ρύπανση του εδάφους ή των υδάτων, είτε εκπομπή σκόνης ή πτητικών ουσιών στην ατμόσφαιρα.

Άρθρο 9

Φόροι, Δασμοί κλπ.

Η οικονομική προσφορά του ανάδοχου, σύμφωνα με τους γενικούς όρους του τιμολογίου, περιλαμβάνει δασμούς, φόρους, τέλη κ.λ.π., για υλικά, που θα εισαχθούν από το εξωτερικό.

Ο ανάδοχος δεν απαλλάσσεται από τέλη, δασμούς, διόδια, φόρους κλπ. εν γένει ή από τους ειδικούς φόρους για τα εισαγόμενα από το εξωτερικό κάθε είδους υλικά, εφόδια κλπ. καθώς και από τους δασμούς και κάθε άλλο φόρο, τέλος ή δικαίωμα υπέρ του Δημοσίου για καύσιμα και λιπαντικά ή από κάθε άλλη επιβάρυνση (όπως π.χ. για διάφορα ταμία, ασφαλιστικούς οργανισμούς κλπ.) που αφορά γενικά στην κατασκευή του έργου, σύμφωνα με την Διακήρυξη. Οι τυχόν εισαγωγές από το εξωτερικό μηχανημάτων, υλικών ή άλλων στοιχείων του έργου θα γίνουν με τις νόμιμες εγκρίσεις.

Άρθρο 10

Τρόπος επιμέτρησης εργασιών

Για τον τρόπο επιμέτρησης των διαφόρων ειδών εργασιών ισχύουν οι διατάξεις του άρθρου 151 του Ν.4412/2016, οι όροι της εργολαβικής σύμβασης και της παρούσας Ειδικής Συγγραφής Υποχρεώσεων, όσα ορίζονται στο τιμολόγιο της εργολαβίας και στα σχετικά άρθρα των εγκεκριμένων αναλυτικών τιμολογίων.

Για εργασίες, για τις οποίες δεν ορίζεται στα πιο πάνω στοιχεία τρόπος επιμέτρησης, επιμετρώνται και πληρώνονται μόνο οι μονάδες που εκτελέσθηκαν πραγματικά.

Άρθρο 11

Λογαριασμοί - Πιστοποιήσεις

Για τους λογαριασμούς και τις πιστοποιήσεις ισχύουν γενικά οι διατάξεις του άρθρου 152 του Ν.4412/2016.

Άρθρο 12

Τιμές μονάδας νέων εργασιών

Σε περίπτωση, που παρίσταται ανάγκη κανονισμού τιμών μονάδας νέων εργασιών, θα εφαρμόζεται το άρθρο 156 του Ν.4412/2016.

Άρθρο 13

Αναθεώρηση τιμών

Για την αναθεώρηση των τιμών θα εφαρμόζονται, γενικά, οι διατάξεις του άρθρου 153 του Ν.4412/2016. Δεν προβλέπεται κονδύλι για την αναθεώρηση σύμφωνα με την παρ. 22 του άρθρου 153 του Ν.4412/2016. Σε περίπτωση τροπολογίας της σχετικής νομοθεσίας, η προκύπτουσα δαπάνη της αναθεώρησης θα καλυφθεί από τις πιστώσεις του έργου.

Στον προϋπολογισμό της μελέτης και στη στήλη με επικεφαλίδα "κωδικός αναθεώρησης" καθορίζεται, με τον αριθμό του άρθρου της ανάλυσης, το αντίστοιχο κονδύλιο, με το οποίο θα γίνεται η αναθεώρηση της τιμής κάθε εργασίας.

Άρθρο 14

Απολογιστικές εργασίες

Η Υπηρεσία μπορεί να δώσει εντολή στον Ανάδοχο για την εκτέλεση εργασιών απολογιστικά σύμφωνα με τις διατάξεις του άρθρου 154 του Ν.4412/2016.

Άρθρο 15

Γενικές και ειδικές υποχρεώσεις του ανάδοχου

15.1 Για την εκτέλεση του έργου ισχύουν όσα αναφέρονται λεπτομερώς στην τεχνική περιγραφή, στα σχέδια και στα τεύχη υπολογισμών της μελέτης.

15.2 Ο ανάδοχος είναι υποχρεωμένος να εφαρμόζει πιστά τα εγκεκριμένα σχέδια, να τηρεί τις διαστάσεις και τη διάταξη των μερών του έργου και να συμμορφώνεται ακριβώς με τις διατάξεις των συγγραφών υποχρεώσεων και τις ενδείξεις των σχετικών στοιχείων της σύμβασης. Επίσης είναι υποχρεωμένος να διαθέτει μεταφορικό μέσο για την επίβλεψη και παραλαβή των εργασιών καθώς και τα απαιτούμενα τοπογραφικά όργανα.

15.3 Ο ανάδοχος οφείλει να συμμορφώνεται με τις αποφάσεις της Διευθύνουσας Υπηρεσίας. Σε περίπτωση διαφωνίας του, έχουν υποχρεωτική εφαρμογή μόνο οι σχετικές διατάξεις για τη διαδικασία επίλυσης διαφωνιών επί εκτέλεσης έργων (ενστάσεις - αιτήσεις θεραπείας - δικαστική επίλυση διαφορών).

15.4 Ο ανάδοχος δεν δικαιούται καμία αποζημίωση για μεταβολές στο έργο, που έγιναν χωρίς έγγραφη διαταγή και οι οποίες συνεπάγονται μεγαλύτερη δαπάνη του έργου, ακόμα και αν οι μεταβολές αυτές καθιστούν το έργο στερεότερο ή βελτιώνουν τη μορφή του.

Για κάθε δαπάνη χωρίς έγγραφη διαταγή, από την οποία επήλθε μείωση ποσοτήτων ή διαστάσεων, καταβάλλεται στον ανάδοχο μόνο η δαπάνη των εργασιών, που έχουν πράγματι εκτελεστεί χωρίς να αποκλείεται η εφαρμογή των διατάξεων περί κακοτεχνιών.

Σε περίπτωση που δίνεται προφορική διαταγή τροποποιήσεως ή συμπληρώσεων στον τόπο του έργου, λόγω επείγουσας ανάγκης, θα πρέπει να καταχωρείται στο ημερολόγιο και να επακολουθεί η διαδικασία της παραγράφου 4 του άρθρου 138 του Ν.4412/2016.

15.5 Ο ανάδοχος υποχρεούται να εκτελεί τις εργασίες, που προκύπτουν από έγγραφες συμπληρώσεις ή τροποποιήσεις των στοιχείων της τεχνικής μελέτης του έργου, διατηρώντας τα δικαιώματά του, λόγω τροποποίησης του αρχικού συμβατικού χρηματικού αντικειμένου.

15.6 Ο ανάδοχος υποχρεούται να ορίσει τεχνικό αντιπρόσωπο, ο οποίος θα έχει ειδικότητα διπλωματούχου πολιτικού μηχανικού.

15.7 Ο ανάδοχος είναι υποχρεωμένος να εγκαταστήσει στο εργοτάξιο, με δικές του δαπάνες, ότι προβλέπεται στους όρους υγιεινής του κεφαλαίου Γ' του Π.Δ. 1073/81 "Περί μέτρων ασφαλείας κατά την εκτέλεση εργασιών κλπ."

15.8 Ο ανάδοχος οφείλει επίσης, πριν από την έναρξη των εργασιών, να φροντίσει για την έκδοση κάθε άδειας, που απαιτείται σύμφωνα με τους νόμους, είναι δε ουσιαστικά και αποκλειστικά υπεύθυνος για κάθε παράβαση των διατάξεων των σχετικών με την εκτέλεση των εργασιών.

15.9 Ο ανάδοχος είναι υποχρεωμένος να τηρεί στο εργοτάξιο όλα τα στοιχεία, που απαιτούν οι νόμοι, όπως ημερολόγιο του έργου, σύμφωνα με το άρθρο 146 του Ν.4412/2016, να τηρεί τις διατάξεις της εργατικής νομοθεσίας, καθώς επίσης να παίρνει, σ' όλη τη διάρκεια των εργασιών, τα μέτρα ασφαλείας για την πρόληψη ατυχημάτων, που καθορίζονται στα Π.Δ. 778/80 και 1073/81 "Περί μέτρων ασφαλείας κατά την εκτέλεση εργασιών κλπ.", εκπονώντας με ευθύνη του κάθε σχετική μελέτη, όπως στατική μελέτη ικριωμάτων, μελέτη προσωρινής σήμανσης των έργων, Φάκελο Ασφαλείας και Υγείας (Φ. Α. Υ.) και Σχέδιο Ασφαλείας και Υγείας (Σ. Α. Υ.) της απόφασης ΔΙΠΑΔ/177/02/03/01 του Υ.ΠΕ.ΧΩ.Δ.Ε (άρθρα 1, 2 και 3) κλπ., σύμφωνα με την παράγραφο 7 του άρθρου 138 του Ν.4412/2016.

15.10 Είναι υποχρεωμένος να φροντίσει με δικές του δαπάνες για την ύπαρξη απαιτητών προσβάσεων και παροχής ρεύματος - νερού κλπ., κατά τη κατασκευή του έργου.

15.11 Ο Ανάδοχος είναι υποχρεωμένος να εφαρμόζει τις διατάξεις του ΦΕΚ 2221/Β/30-7-2012 «Έγκριση τετρακοσίων σαράντα Ελληνικών Τεχνικών Προδιαγραφών» .

15.12 Ο Ανάδοχος είναι υποχρεωμένος να εφαρμόζει τις διατάξεις του Νόμου 4042/2012 (ΦΕΚ 24^Α) περί Ποινικής προστασίας του περιβάλλοντος – Εναρμόνιση με την Οδηγία 2008/99/ΕΚ - Πλαίσιο παραγωγής και διαχείρισης αποβλήτων - Εναρμόνιση με την Οδηγία 2008/98/ΕΚ - Ρύθμιση θεμάτων Υπουργείου Περιβάλλοντος και Κλιματικής Αλλαγής.

15.13 Ο Ανάδοχος είναι υποχρεωμένος να εφαρμόζει τις διατάξεις της ΚΥΑ 36259/1757/Ε103/2010 «Μέτρα, όροι και προγράμματα για την εναλλακτική διαχείριση των αποβλήτων από εκσκαφές, κατασκευές και κατεδαφίσεις». Το κόστος υποδοχής σε αποδεκτούς χώρους, των αποβλήτων από εκσκαφές, κατασκευές και κατεδαφίσεις (ΑΕΚΚ), όπως αυτά καθορίζονται στην παραπάνω ΚΥΑ και εξειδικεύονται με την Εγκύκλιο αρ. πρωτ. οικ 4834/25-1-2013 του Υπουργείου Περιβάλλοντος Ενέργειας και Κλιματικής Αλλαγής πληρώνεται στο Ανάδοχο ως απολογιστική δαπάνη κόστους υποδοχής ΑΕΚΚ. Η παραπάνω δαπάνη προκύπτει από τα προσκομιζόμενα παραστατικά του συστήματος υποδοχής και δεν περιλαμβάνει Γ.Ε. & Ο.Ε. 18%.

15.14 Ο Ανάδοχος, ως αρμόδιος διαχειριστής ΑΕΚΚ, είναι υποχρεωμένος να προσκομίσει τα προβλεπόμενα για τα δημόσια έργα έγγραφα σύμφωνα με το άρθρο 7 της ΚΥΑ 36259/1757/Ε103/2010 «Μέτρα, όροι και προγράμματα για την εναλλακτική διαχείριση των αποβλήτων από εκσκαφές, κατασκευές και κατεδαφίσεις». Ο Ανάδοχος έχει υποχρέωση να διαχωρίζει τα απόβλητα ΑΕΚΚ σύμφωνα με την κατηγοριοποίηση του Ευρωπαϊκού Καταλόγου Αποβλήτων πριν την μεταφορά τους στο εγκεκριμένο σύστημα. Η παραπάνω διαλογή δεν πληρώνεται ιδιαιτέρως. Σε αντίθετη περίπτωση, ο Ανάδοχος θα αποζημιώνεται με το ελάχιστο κόστος υποδοχή της κατηγορίας του.

15.15 Ο Ανάδοχος είναι υποχρεωμένος να προβεί στην έκδοση των απαραίτητων κατά περίπτωση αδειοδοτήσεων πριν την έναρξη εκτέλεσης οποιονδήποτε εργασιών.

15.16 Ο Ανάδοχος είναι υποχρεωμένος να ανταποκρίνεται άμεσα, εντός και εκτός ωραρίου εργασίας, ακόμη και σε εορτές-αργίες σε περιπτώσεις κινδύνου πρόκλησης ατυχημάτων.

Άρθρο 16

Απαιτούμενα μέτρα ασφάλειας και υγείας στο εργοτάξιο

16.1 Ο ανάδοχος έχει την υποχρέωση για την τήρηση των διατάξεων της εργατικής νομοθεσίας, των διατάξεων και κανονισμών για την πρόληψη ατυχημάτων στο προσωπικό του, ή στο προσωπικό του φορέα του έργου, ή σε οποιονδήποτε τρίτο, ώστε να εξαλείφονται ή να ελαχιστοποιούνται σύμφωνα με τις διατάξεις της παρ. 9 του άρθρου 138 του Ν.4412/2016.

16.2 Στα πλαίσια της ευθύνης του, ο ανάδοχος υποχρεούται :

- α. Να εκπονεί κάθε σχετική μελέτη (στατική ικριωμάτων, μελέτη προσωρινής σήμανσης έργων κλπ.) και να λαμβάνει όλα τα σχετικά μέτρα Ν.4412/2016 (αρθ. 138 παρ.7).
- β. Να λαμβάνει μέτρα προστασίας σύμφωνα με την ισχύουσα νομοθεσία στο Σχέδιο Ασφάλειας και Υγείας (ΣΑΥ), όπως αυτό ρυθμίζεται με τις αποφάσεις του (τ.) ΥΠΕΧΩΔΕ : ΔΙΠΑΔ/οικ.177/2-3-01, ΔΕΕΠΠ/85/14-5-01 και ΔΙΠΑΔ/οικ889/27-11-02, στο χρονοδιάγραμμα των εργασιών, καθώς και τις ενδεχόμενες τροποποιήσεις ή άλλες αναγκαίες αναπροσαρμογές των μελετών κατά τη φάση της μελέτης και της κατασκευής του έργου.
- γ. Να επιβλέπει ανελλιπώς την ορθή εφαρμογή των μέτρων ασφάλειας και υγείας των εργαζομένων, να τους ενημερώνει / εκπαιδεύει για την αναγκαιότητα της τήρησης των μέτρων αυτών κατά την εργασία, να ζητά τη γνώμη τους και να διευκολύνει τη συμμετοχή τους σε ζητήματα ασφάλειας και υγείας : ΠΔ 1073/81 (αρ. 111), ΠΔ 305/96 (αρ.10,11), Ν.3850/10 (αρ. 42- 49).

Για την σωστή εφαρμογή της παρ.γ στους αλλοδαπούς εργαζόμενους, είναι αυτονόητο ότι η γνώση από αυτούς της ελληνικής γλώσσας κρίνεται απαραίτητη ώστε να μπορούν να κατανοούν την αναγκαιότητα και τον τρόπο εφαρμογής των μέτρων ασφάλειας και υγείας (εκτός ειδικών περιπτώσεων όπου τμήμα ή όλο το έργο έχει αναλάβει να κατασκευάσει ξένα εξειδικευμένη εταιρεία).

16.3 Σύμφωνα με τα προαναφερόμενα της παρ. 2, ο ανάδοχος υποχρεούται να τηρεί τα ακόλουθα :

16.3.1 Εκ των προτέρων γνωστοποίηση - Σχέδιο Ασφάλειας Υγείας (ΣΑΥ) - Φάκελος Ασφάλειας Υγείας (ΦΑΥ) και συγκεκριμένα :

- α. Να διαβιβάσει στην αρμόδια επιθεώρηση εργασίας πριν από την έναρξη των εργασιών, την εκ των προτέρων γνωστοποίηση, προκειμένου για εργοτάξιο με προβλεπόμενη διάρκεια εργασιών που θα υπερβαίνει τις 30 εργάσιμες ημέρες και στο οποίο θα ασχολούνται ταυτόχρονα περισσότεροι από 20 εργαζόμενοι ή ο προβλεπόμενος όγκος εργασίας θα υπερβαίνει τα 500 ημερομίσθια : ΠΔ 305/96 (αρ 3 παρ. 12 και 13). Η γνωστοποίηση καταρτίζεται σύμφωνα με το παράρτημα ΙΙΙ του άρθρου 12 του ΠΔ 305/96.
- β. Να ακολουθήσει τις υποδείξεις / προβλέψεις των ΣΑΥ-ΦΑΥ τ α οποία αποτελούν τμήμα της τεχνικής μελέτης του έργου (οριστικής ή εφαρμογής) σύμφωνα με το άρθρο 138 παρ. 9 του Ν.4412/2016.
- γ. Να αναπτύξει, να προσαρμόσει και να συμπληρώσει τα ΣΑΥ-ΦΑΥ της μελέτης (τυχόν παραλήψεις που θα διαπιστώσει ο ίδιος ή που θα του ζητηθούν από την Υπηρεσία), σύμφωνα με την μεθοδολογία που θα εφαρμόσει στο έργο ανάλογα με την κατασκευαστική του δυσκολία, τις ιδιαιτερότητές του, κλπ (μέθοδος κατασκευής, ταυτόχρονη εκτέλεση φάσεων εργασιών, πολιτική ασφάλειας, οργάνωση, εξοπλισμός, κλπ).
- δ. Να αναπροσαρμόσει τα ΣΑΥ-ΦΑΥ ώστε να περιληφθούν σε αυτά εργασίες που θα προκύψουν λόγω τροποποίησης της εγκεκριμένης μελέτης και για τις οποίες θα απαιτηθούν τα προβλεπόμενα από την ισχύουσα νομοθεσία, μέτρα ασφάλειας και υγείας : ΠΔ 305/96 (αρ. 3 παρ.9) και ΥΑ ΔΙΠΑΔ/οικ/889/2002 (παρ.2.9) του (τ.) ΥΠΕΧΩΔΕ.
- ε. Να τηρήσει τα ΣΑΥ-ΦΑΥ στο εργοτάξιο, κατά την εκτέλεση του έργου : ΠΔ 305/96 (αρ. 3 παρ.10) και ΥΑ ΔΙΠΑΔ/οικ/889/2002 (παρ.2.9Δ) του (τ.)ΥΠΕΧΩΔΕ και να τα έχει στη διάθεση των ελεγκτικών αρχών.

στ. Συμπληρωματικές αναφορές στο Σχέδιο Ασφάλειας Υγείας (ΣΑΥ) και στο Φάκελο Ασφάλειας Υγείας (ΦΑΥ).

Το ΣΑΥ αποσκοπεί στην πρόληψη και στον περιορισμό των κινδύνων για τους εργαζόμενους και για τα άλλα εμπλεκόμενα μέρη που παρευρίσκονται στο εργοτάξιο κατά τη διάρκεια κατασκευής του έργου.

Αντίστοιχα ο ΦΑΥ αποσκοπεί στην πρόληψη και στον περιορισμό των κινδύνων για όσους μελλοντικά ασχοληθούν με τη συντήρηση ή την επισκευή του έργου.

1. Το περιεχόμενο του ΣΑΥ και του ΦΑΥ αναφέρεται στο ΠΔ 305/96 (αρ.3 παρ.5-7) και στις ΥΑ : ΔΙΠΑΔ/οικ/177/2001 (Β' 266), ΔΕΕΠΠ/85/14.5.2001 (Β'686) & ΔΙΠΑΔ/οικ/889/27.11.2002 (παρ.2.9) του (τ.) ΥΠΕΧΩΔΕ οι οποίες ενσωματώθηκαν στο άρθρο 138 παρ. 7 του Ν.4412/2016.

2. Η υποχρέωση εκπόνησης ΣΑΥ προβλέπεται σύμφωνα με το ΠΔ 305/96 (αρ. 3 παρ.4), όταν :

α. Απαιτείται Συντονιστής στη φάση της μελέτης, δηλ. όταν θα απασχοληθούν περισσότερα του ενός συνεργεία στην κατασκευή.

β. Οι εργασίες που πρόκειται να εκτελεστούν ενέχουν ιδιαίτερους κινδύνους : Π.Δ.305/96 (αρθ.12 παράρτημα ΙΙ).

γ. Απαιτείται εκ των προτέρων γνωστοποίηση στην αρμόδια επιθεώρηση εργασίας.

δ. Για την έναρξη των οικοδομικών εργασιών, επιβάλλεται με ευθύνη του κυρίου ή του έχοντος νόμιμο δικαίωμα: θεώρηση του σχεδίου και του φακέλου ασφαλείας και υγείας (ΣΑΥ,ΦΑΥ) του έργου από την αρμόδια Επιθεώρηση Εργασίας σύμφωνα με το άρθρο 7 παρ.1 εδάφιο α' του Ν 4030/2011 (ΦΕΚ 249/Α/25-11- 2011) και την αρ. πρωτ. 10201/27-3-2012 εγκύκλιο του Ειδ. Γραμματέα του Σ.Ε.Π.Ε.

3. Ο ΦΑΥ καθιερώνεται ως απαραίτητο στοιχείο για την παραλαβή κάθε Δημόσιου Έργου, όπως καθορίζεται στο άρθρο 172 του Ν.4412/2016.

4. Μετά την αποπεράτωση του έργου, ο ΦΑΥ φυλάσσεται με ευθύνη του Κυρίου του Έργου και το συνοδεύει καθ' όλη τη διάρκεια της ζωής του : ΠΔ 305/96 (αρ. 3 παρ.11) και ΥΑ ΔΙΠΑΔ/οικ/889/2002 (παρ.2.9Δ) του (τ.) ΥΠΕΧΩΔΕ.

5. Διευκρινίσεις σχετικά με την εκπόνηση του ΣΑΥ και την κατάρτιση του ΦΑΥ περιλαμβάνονται στην ΕΓΚΥΚΛΙΟ 6 με αρ. πρωτ. ΔΙΠΑΔ/οικ/215/31-3-2008 του (τ.) ΥΠΕΧΩΔΕ.

16.3.2 Ανάθεση καθηκόντων σε τεχνικό ασφαλείας, γιατρό εργασίας – τήρηση στοιχείων ασφαλείας και υγείας

Ο ανάδοχος υποχρεούται :

α. Να αναθέσει καθήκοντα τεχνικού ασφαλείας αν στο έργο απασχολήσει λιγότερους από 50 εργαζόμενους σύμφωνα με το Ν. 3850/10 (αρ.8 παρ.1 και αρ.12 παρ.4).

β. Να αναθέσει καθήκοντα τεχνικού ασφαλείας και ιατρού εργασίας, αν απασχολήσει στο έργο 50 και άνω εργαζόμενους, σύμφωνα με το Ν.3850/10 (αρ.8 παρ.2 και αρ. 4 έως 25).

γ. Τα παραπάνω καθήκοντα μπορεί να ανατεθούν σε εργαζόμενους στην επιχείρηση ή σε άτομα εκτός της επιχείρησης ή να συναφθεί σύμβαση με τις Εξωτερικές Υπηρεσίες Προστασίας και Πρόληψης ή να συνδυαστούν αυτές οι δυνατότητες. Η ανάθεση καθηκόντων σε άτομα εντός της επιχείρησης γίνεται εγγράφως από τον ανάδοχο και αντίγραφό της κοινοποιείται στην τοπική Επιθεώρηση Εργασίας, συνοδεύεται δε απαραίτητα από αντίστοιχη δήλωση αποδοχής : Ν.3850/10 (αρ.9).

δ. Στα πλαίσια των υποχρεώσεων του αναδόχου καθώς και των : τεχνικού ασφαλείας και ιατρού εργασίας, εντάσσεται και η υποχρεωτική τήρηση στο εργοτάξιο, των ακόλουθων στοιχείων :

1. Γραπτή εκτίμηση προς τον ανάδοχο, από τους τεχνικό ασφαλείας και ιατρό εργασίας, των υφισταμένων κατά την εργασία κινδύνων για την ασφάλεια και την υγεία, συμπεριλαμβανομένων εκείνων που αφορούν ομάδες εργαζομένων που εκτίθενται σε ιδιαίτερους κινδύνους Ν.3850/10 (αρ.43 παρ. 1 α και παρ.3-8).

2. Βιβλίο υποδείξεων τεχνικού ασφαλείας και γιατρού εργασίας στο οποίο θα αναγράφουν τις υποδείξεις τους ο Τεχνικός ασφαλείας και ο γιατρός εργασίας Ν.3850/10 (αρ.14 παρ.1 και αρ.17 παρ.1). Ο ανάδοχος υποχρεούται να λαμβάνει ενυπόγραφα γνώση των υποδείξεων αυτών. Το

βιβλίο υποδείξεων τεχνικού ασφαλείας και γιατρού εργασίας σελιδομετρείται και θεωρείται από την αρμόδια επιθεώρηση εργασίας. Αν ο ανάδοχος διαφωνεί με τις γραπτές υποδείξεις και συμβουλές του τεχνικού ή του ιατρού εργασίας (Ν 3850/10 αρ.20 παρ.4), οφείλει να αιτιολογεί τις απόψεις του και να τις κοινοποιεί και στην Επιτροπή Υγείας και Ασφάλειας (Ε.Υ.Α.Ε) ή στον εκπρόσωπο των εργαζομένων των οποίων η σύσταση και οι αρμοδιότητες προβλέπονται από τα άρθρα 4 και 5 του Ν.3850/10. Σε περίπτωση διαφωνίας η διαφορά επιλύεται από τον επιθεωρητή εργασίας και μόνο.

3. Βιβλίο ατυχημάτων στο οποίο θα περιγράφεται η αιτία και η περιγραφή του ατυχήματος και να το θέτει στη διάθεση των αρμόδιων αρχών Ν.3850/10 (αρ.43 παρ.2β). Τα μέτρα που λαμβάνονται για την αποτροπή επανάληψης παρόμοιων ατυχημάτων, καταχωρούνται στο βιβλίο υποδείξεων τεχνικού ασφαλείας. Ο ανάδοχος οφείλει να αναγγέλλει στις αρμόδιες επιθεωρήσεις εργασίας, στις

πλησιέστερες αστυνομικές αρχές και στις αρμόδιες υπηρεσίες του ασφαλιστικού οργανισμού στον οποίο υπάγεται ο εργαζόμενος όλα τα εργατικά ατυχήματα υ949 εντός 24 ωρών και εφόσον πρόκειται περί σοβαρού τραυματισμού ή θανάτου, να τηρεί αμετάβλητα όλα τα στοιχεία που δύναται να χρησιμεύσουν για εξακρίβωση των αιτίων του ατυχήματος Ν.3850/10 (αρ.43 παρ.2α).

4. Κατάλογο των εργατικών ατυχημάτων που είχαν ως συνέπεια για τον εργαζόμενο ανικανότητα εργασίας μεγαλύτερη των τριών εργάσιμων ημερών Ν.3850/10 (αρ.43 παρ.2γ).

5. Ιατρικό φάκελο κάθε εργαζόμενου Ν 3850/10 (αρ.18 παρ.9).

16.3.3 Ημερολόγιο Μέτρων Ασφάλειας (ΗΜΑ)

Ο ανάδοχος υποχρεούται να τηρεί στο εργοτάξιο Ημερολόγιο Μέτρων Ασφάλειας (ΗΜΑ), όταν απαιτείται εκ των προτέρων γνωστοποίηση στην αρμόδια επιθεώρηση εργασίας, πριν την έναρξη των εργασιών στο εργοτάξιο σύμφωνα με το ΠΔ 305/96 (αρ.3 παρ.14) σε συνδυασμό με την Υ.Α 130646/1984 του (τ.) Υπουργείου Εργασίας. Το ΗΜΑ θεωρείται, σύμφωνα με την παραπάνω Υ.Α, από τις κατά τόπους Δ/νσεις, Τμήματα ή Γραφεία Επιθεώρησης Εργασίας και συμπληρώνεται από τους επιβλέποντες μηχανικούς του αναδόχου και της Δ/νουσας Υπηρεσίας, από τους υπόχρεους για την διενέργεια των τακτικών ελέγχων ή δοκιμών για ό,τι αφορά τα αποτελέσματα των ελέγχων ή δοκιμών, από το αρμόδιο όργανο ελέγχου όπως ο επιθεωρητής εργασίας, κλπ: ΠΔ 1073/81 (αρ.113), Ν.1396/83 (αρ. 8) και την Εγκύκλιο 27 του (τ.) ΥΠΕΧΩΔΕ με αρ.πρωτ. ΔΕΕΠΠ/208 /12-9-2003.

16.3.4 Συσχετισμός Σχεδίου Ασφάλειας Υγείας (ΣΑΥ) και Ημερολογίου Μέτρων Ασφάλειας (ΗΜΑ)

Για την πιστή εφαρμογή του ΣΑΥ κατά την εξέλιξη του έργου, πρέπει αυτό να συσχετίζεται με το Η Μ Α. Στα πλαίσια του συσχετισμού αυτού, να σημειώνεται στο Η.Μ.Α. κάθε αναθεώρηση και εμπλουτισμός του ΣΑΥ και επίσης σε ειδική στήλη του, να γίνεται παραπομπή των αναγραφόμενων υποδείξεων / διαπιστώσεων στην αντίστοιχη σελίδα του ΣΑΥ. Με τον τρόπο αυτό διευκολύνεται και επιτυγχάνεται ο στόχος της πρόληψης του ατυχήματος.

16.4 Απαιτούμενα μέτρα ασφαλείας και υγείας κατά την εκτέλεση όλων των εργασιών στο εργοτάξιο.

16.4.1 Προετοιμασία εργοταξίου - Μέτρα Ατομικής Προστασίας (ΜΑΠ)

Ο ανάδοχος υποχρεούται να τηρεί στο εργοτάξιο, κατά την εκτέλεση όλων των εργασιών, τα παρακάτω μέτρα ασφαλείας και υγείας :

α. Την ευκρινή και εμφανή σήμανση και περίφραξη του περιβάλλοντα χώρου του εργοταξίου με ιδιαίτερη προσοχή στη σήμανση και περίφραξη των επικίνδυνων θέσεων : ΠΔ 105/95, ΠΔ 305//96 (αρ.12 παραρτ. IV μέρος Α, παρ. 18.1).

β. Τον εντοπισμό και τον έλεγχο προϋπαρχουσών της έναρξης λειτουργίας του εργοταξίου ηλεκτρικών εγκαταστάσεων και εκτροπή τυχόν υπαρχόντων εναερίων ηλεκτροφόρων αγωγών έξω από το εργοτάξιο, ώστε να παρέχεται προστασία στους εργαζόμενους από τον κίνδυνο ηλεκτροπληξίας : ΠΔ 1073/81 (αρ.75-79), ΠΔ 305/96 (αρ.12 παραρτ. IV μέρος Β, τμήμα ΙΙ, παρ.2).

γ. Τη σήμανση των εγκαταστάσεων με ειδικούς κινδύνους (αγωγοί ατμών θερμών, υγρών ή αερίων κλπ) και τα απαιτούμενα μέτρα προστασίας των εργαζομένων από τους κινδύνους των εγκαταστάσεων αυτών : Π Δ 1073/81 (αρ.92 - 95), ΠΔ 305/96 (αρ.12, παραρτ. IV μέρος Α, παρ.6).

δ. Τη λήψη μέτρων αντιμετώπισης εκτάκτων καταστάσεων όπως : κατάρτιση σχεδίου διαφυγής - διάσωσης και εξόδων κινδύνου, πυρασφάλεια, εκκένωση χώρων από τους εργαζόμενους, πρόληψη - αντιμετώπιση πυρκαγιών & επικίνδυνων εκρήξεων ή αναθυμιάσεων, ύπαρξη πυροσβεστήρων, κλπ. : ΠΔ 1073/81 (αρ. 92-96), ΠΔ 305/96 (αρ.12, παραρτ. IV μέρος Α, παρ.3, 4, 8-10), Ν.3850/10 (αρ.30, 32, 45).

ε. Την εξασφάλιση παροχής πρώτων βοηθειών, χώρων υγιεινής και υγειονομικού εξοπλισμού (ύπαρξη χώρων πρώτων βοηθειών, φαρμακείου, αποχωρητηρίων, νιπτήρων, κλπ) : ΠΔ 1073/81 (αρ.109,110), Ν.1430/84 (αρ.17,18), ΠΔ 305/96 (αρ.12 παράρτ. IV μέρος Α, παρ.13, 14).

στ. Την εξασφάλιση της δωρεάν χορήγησης Μέσων Ατομικής Προστασίας (ΜΑΠ) στους εργαζόμενους όπως : προστατευτικά κράνη, μπότες ασφαλείας, φωσφορίζοντα γιλέκα, ολόσωμες ζώνες ασφαλείας, γυαλιά, κλπ, εφόσον τους ενημερώσει εκ των προτέρων σχετικά με τους κινδύνους από τους οποίους τους προστατεύει ο εξοπλισμός αυτός και τους δώσει σαφείς οδηγίες για τη χρήση του : Π.Δ. 1073/81(αρ.102-108), Ν.1430/84 (αρ.16-18), ΚΥΑ Β.4373/1205/93 και οι τροποπ. αυτής ΚΥΑ 8881/94 και Υ.Α. οικ.Β.5261/190/97, Π.Δ. 396/94, Π.Δ. 305/96 (αρ.9,παρ.γ).

16.4.2 Εργοταξιακή σήμανση – σηματοδότηση, συστήματα ασφαλείας, φόρτωση - εκφόρτωση – εναπόθεση υλικών, θόρυβος, φυσικοί, χημικοί παράγοντες κλπ.

Ο ανάδοχος υποχρεούται :

α. Να προβεί στην κατάλληλη σήμανση και σηματοδότηση, με σκοπό την ασφαλή διέλευση των πεζών και των οχημάτων από την περιοχή κατασκευής του έργου, σύμφωνα με :

- Την Υ.Α αριθ. ΔΜΕΟ/Ο/613/16-2-2011 του τ.ΥΠΥΜΕΔΙ: «Οδηγίες Σήμανσης Εκτελούμενων Έργων» (ΟΜΟΕ-ΣΕΕΟ, τεύχος 7)

- Τη ΚΥΑ αριθ.6952/14-2-2011 του τ.ΥΠΕΚΑ και τ.ΥΠΥΜΕΔΙ «Υποχρεώσεις και μέτρα για την ασφαλή διέλευση των πεζών κατά την εκτέλεση εργασιών σε κοινόχρηστους χώρους πόλεων και οικισμών που προορίζονται για την κυκλοφορία πεζών »

- Τις διατάξεις του Κώδικα Οδικής Κυκλοφορίας : Ν.2696/99 (αρ. 9 – 11 και αρ.52) και την τροπ. αυτού : Ν.3542/07 (αρ. 7-9 και αρ.46).

β. Να τηρεί τις απαιτήσεις ασφάλειας που αφορούν σε εργασίες εναπόθεσης υλικών στις οδούς, κατάληψης τμήματος οδού και πεζοδρομίου : Ν. 2696/99 (αρ. 47 , 48) και η τροπ. αυτού: Ν. 3542/07 (αρ.43,44).

γ. Να συντηρεί και να ελέγχει τακτικά τη λειτουργία των συστημάτων ασφαλείας και να τηρεί τις απαιτήσεις ασφάλειας των ηλεκτρικών εγκαταστάσεων, των φορητών ηλεκτρικών συσκευών, των κινητών προβολέων, των καλωδίων τροφοδοσίας, των εγκαταστάσεων φωτισμού εργοταξίου, κλπ : ΠΔ 1073/81 (αρ.75-84), ΠΔ 305/96 (αρ.8.δ και αρ.12,παραρτ. IVμέρος Α, παρ.2), Ν.3850/10 (αρ. 31,35).

δ. Να προβεί στα απαραίτητα μέτρα ασφαλείας που αφορούν σε εργασίες φόρτωσης, εκφόρτωσης, αποθήκευσης, στοίβασης, ρίψης και μεταφοράς υλικών και άλλων στοιχείων : ΠΔ 216/78, ΠΔ 1073/81 (αρ.85-91), ΚΥΑ 8243/1113/91 (αρ.8), ΠΔ 305/96 [αρ. 8 (γ, ε, στ, ζ) και αρ.12 παραρτ. IV μέρος Α παρ.11 και. μέρος Β τμήμα ΙΙ παρ.4], Ν.2696/99 (αρ.32) και η τροπ. αυτού : Ν. 3542/07 (αρ.30).

ε. Να τηρεί μέτρα προστασίας των εργαζομένων που αφορούν : α) κραδασμούς : ΠΔ 176/05, β) θόρυβο : ΠΔ 85/91, ΠΔ 149/06, γ) προφυλάξεις της οσφυϊκής χώρας και της ράχης από χειρωνακτική διακίνηση φορτίων : ΠΔ 397/94, δ) προστασία από φυσικούς, χημικούς και βιολογικούς παράγοντες : Ν.3850/10 (άρ. 36-41), ΠΔ 82/10.

16.4.3 Μηχανήματα έργων / Εξοπλισμοί εργασίας - αποδεικτικά στοιχεία αυτών.

Οι εξοπλισμοί εργασίας χαρακτηρίζονται και κατατάσσονται ως μηχανήματα έργων ΠΔ 304/00 (αρ.2).

α. Ο ανάδοχος οφείλει να ελέγχει τη σωστή λειτουργία και τον χειρισμό των μηχανημάτων (χωματοεργικών και διακίνησης υλικών), των ανυψωτικών μηχανημάτων, των οχημάτων, των εγκαταστάσεων, των μηχανών και του λοιπού εξοπλισμού εργασίας (ζώνες ασφαλείας με μηχανισμό ανόδου και καθόδου, κυλιόμενα ικριώματα, φορητές κλίμακες, κλπ) : ΠΔ 1073/81 (αρ.17, 45-74), Ν 1430/84 (αρ.11-15), ΠΔ 31/90, ΠΔ 499/91, ΠΔ 395/94 και οι τροπ. αυτού: ΠΔ 89/99, ΠΔ 304/00 και ΠΔ 155/04, ΠΔ 105/95 (παραρτ. ΙΧ), ΠΔ 305/96 (αρ.12 παραρτ.ΙV μέρος Β τμήμα ΙI παρ.7 - 9), ΚΥΑ 15085/593/03, ΚΥΑ αρ.Δ13ε/4800/03, ΠΔ 57/10, Ν.3850/10 (αρ. 34, 35).

β. Τα μηχανήματα έργων σύμφωνα με το ΠΔ 305/96 (αρ.12 παραρτ.ΙV, μέρος Β', τμήμα ΙI, παρ.7.4 και 8.5) και το ΠΔ 304/00 (αρ.2), πρέπει να συνοδεύονται από τα εξής στοιχεία :

1. Πινακίδες αριθμού κυκλοφορίας
2. Άδεια κυκλοφορίας
3. Αποδεικτικά στοιχεία ασφάλισης.
4. Αποδεικτικά πληρωμής τελών κυκλοφορίας (χρήσης)
5. Άδειες χειριστών μηχανημάτων σύμφωνα με το ΠΔ 305/96 (αρ.12, παραρτ. ΙV, μέρος Β', τμήμα ΙI, παρ. 8.1.γ και 8.2) και το ΠΔ 89/99 (παραρτ. ΙI, παρ.2.1). Σημειώνεται ότι η άδεια χειριστού μηχανήματος συνοδεύει τον χειριστή.
6. Βεβαίωση ασφαλούς λειτουργίας του εξοπλισμού εργασίας (ορθή συναρμολόγηση - εγκατάσταση, καλή λειτουργία) και αρχείο συντήρησης αυτού στο οποίο θα καταχωρούνται τα αποτελέσματα των ελέγχων σύμφωνα με το ΠΔ 89/99 (αρ. 4α παρ.3 και 6).
7. Πιστοποιητικό επανελέγχου ανυψωτικού μηχανήματος, οδηγίες χρήσης, συντήρησης και αντίστοιχο βιβλίο συντήρησης και ελέγχων αυτού σύμφωνα με την ΚΥΑ 15085/593/03 (αρ.3 και αρ.4. παρ.7).

16.5 Νομοθετήματα που περιέχουν πρόσθετα απαιτούμενα μέτρα ασφάλειας και υγείας στο εργοτάξιο, τα οποία τηρούνται κατά περίπτωση, ανάλογα με το είδος των εργασιών του εκτελούμενου έργου.

Ο ανάδοχος υποχρεούται να τηρεί στο εργοτάξιο, πέρα από τα προαναφερόμενα, πρόσθετα απαιτούμενα μέτρα ασφάλειας και υγείας, κατά περίπτωση, ανάλογα με το είδος των εργασιών του εκτελούμενου έργου.

Τα εν λόγω απαιτούμενα μέτρα αναφέρονται στα παρακάτω νομοθετήματα :

16.5.1 Κατεδαφίσεις :

Ν 495/76, ΠΔ 413/77, ΠΔ 1073/81 (αρ.18 -33, 104), ΚΥΑ 8243/1113/91 (αρ.7), ΥΑ 31245/93, Ν. 2168/93, ΠΔ 396/94 (αρ.9 παρ.4 παραρτ. ΙΙΙ), Υ.Α. 3009/2/21- γ/94, Υ.Α. 2254/230/Φ.6.9/94 και οι τροπ. αυτής : ΥΑ Φ.6.9/13370/1560/95 και ΥΑ Φ.6.9/25068/1183/96, ΠΔ 305/96 (αρ. 12, παραρτ.ΙV μέρος Β τμήμα ΙI, παρ.11), ΚΥΑ 3329/89 και η τροπ. αυτής : Υ.Α. Φ.28/18787/1032/00, ΠΔ 455/95 και η τροπ. αυτού ΠΔ 2/06, ΠΔ 212/06,ΥΑ 21017/84/09.

16.5.2 Εκσκαφές (θεμελίων, τάφρων, φρεάτων, κλπ), Αντιστηρίξεις :

Ν. 495/76, ΠΔ 413/77, ΠΔ 1073/81 (αρ.2-17, 40-42), ΥΑ αρ. 3046/304/89 (αρ.8-ασφάλεια και αντοχή κτιρίων, παρ.4), ΚΥΑ 3329/89 και η τροπ. αυτής : ΥΑ Φ.28/18787/1032/00, Ν. 2168/93, ΠΔ 396/94 (αρ.9 παρ.4 παραρτ. ΙΙΙ), ΥΑ 3009/2/21-γ/94, ΥΑ 2254/230/Φ.6.9/94 και οι τροπ. αυτής : ΥΑ Φ.6.9/13370/1560/95 και ΥΑ Φ.6.9/25068/1183/96, ΠΔ 455/95 και η τροπ. αυτού : ΠΔ 2/06, ΠΔ 305/96 (αρ. 12, παραρτ. ΙV μέρος Β τμήμα ΙI παρ. 10).

16.5.3 Ικριώματα και κλίμακες, Οδοί κυκλοφορίας – ζώνες κινδύνου, Εργασίες σε ύψος, Εργασίες σε στέγες.

ΠΔ 778/80, ΠΔ 1073/81 (αρ.34-44), Ν.1430/84 (αρ. 7-10), ΚΥΑ 16440/Φ.10.4/445/93, ΠΔ 396/94 (αρ.9 παρ.4 παραρτ. ΙΙΙ), ΠΔ 155/04, ΠΔ 305/96 (αρ. 12, παραρτ.ΙV μέρος Α παρ.1, 10 και μέρος Β τμήμα ΙΙ παρ.4-6,14).

16.5.4 Εργασίες συγκόλλησης, οξυγονοκοπής & λοιπές θερμές εργασίες

ΠΔ 95/78, ΠΔ 1073/81 (αρ.96, 99,.104, 105), ΠΔ 70/90 (αρ.15), ΠΔ 396/94 (αρ.9 παρ.4 παραρτ. ΙΙΙ), Πυροσβεστική Διάταξη 7 Απόφ.7568 Φ.700.1/96, ΚΥΑ αρ.οικ.16289/330/99.

16.5.5 Κατασκευή δομικών έργων (κτίρια, γέφυρες, τοίχοι αντιστήριξης, δεξαμενές, κλπ.)

ΠΔ 778/80, ΠΔ 1073/81 (αρ.26- 33, αρ.98), ΥΑ 3046/304/89, ΠΔ 396/94 (αρ.9 παρ.4 παραρτ. ΙΙΙ), ΠΔ 305/96 (αρ.12 παραρτ. ΙV μέρος Β τμήμα ΙΙ παρ. 12).

16.5.6 Προετοιμασία και διάνοιξη σιηράγγων και λοιπών υπογείων έργων.

(Σήραγγες κυκλοφορίας οχημάτων, αρδευτικές σήραγγες, υπόγειοι σταθμοί παραγωγής ενέργειας και εργασίες που εκτελούνται στα υπόγεια στεγασμένα τμήματα των οικοδομικών ή άλλης φύσης έργων και σε στάθμη χαμηλότερη των 6.00 μ. κάτω από την επιφάνεια της γης.)

Ν.495/76, ΠΔ 413/77, ΠΔ 225/89, ΚΥΑ 3329/89 και η τροπ. αυτής : ΥΑ Φ.28/18787/1032/00, Ν. 2168/93, ΠΔ 396/94 (αρ.9 παρ.4 παραρτ. ΙΙΙ), ΥΑ 2254/230/Φ.6.9/94 και οι τροπ. αυτής : ΥΑ Φ.6.9/13370/1560/95 και ΥΑ Φ6.9/25068/1183/96, ΥΑ 3009/2/21-γ/94, ΠΔ 455/95 και η τροπ. αυτού : ΠΔ 2/06, ΠΔ 305/96 (αρ.12 παραρτ. ΙV μέρος Β τμήμα ΙΙ παρ.10).

16.5.7 Καταδυτικές εργασίες σε Λιμενικά έργα

(Υποθαλάσσιες εκσκαφές, διαμόρφωση πυθμένα θαλάσσης, κατασκευή προβλήτας κλπ με χρήση πλωτών ναυπηγημάτων και καταδυτικού συνεργείου.) ΠΔ 1073/81 (αρ.100), Ν 1430/84 (αρ.17), ΠΔ 396/94 (αρ.9 παρ.4 παραρτ.ΙΙΙ), ΥΑ 3131.1/20/95/95, ΠΔ 305/96 (αρ.12, παραρτ.ΙV μέρος Β τμήμα ΙΙ παρ.8.3 και παρ.13).

Άρθρο 17

Προστατευτικές κατασκευές

17.1 Ο ανάδοχος έχει την υποχρέωση να πάρει κάθε μέτρο για την προστασία του περιβάλλοντος και να προβεί στην εκτέλεση, συντήρηση, καθαίρεση και αποκόμιση, μετά την αποπεράτωση του έργου, των προστατευτικών κατασκευών και περιφραγμάτων του εργοταξίου, που επιβάλλονται από τα Π.Δ. 778/80 και 1073/81, χωρίς ιδιαίτερη αποζημίωση, γιατί η σχετική δαπάνη περιλαμβάνεται στο ποσοστό για γενικά έξοδα και όφελός του.

17.2 Ο ανάδοχος ευθύνεται στο ακέραιο για κάθε ζημιά ή φθορά σε τυχόν υπάρχουσες και στις ανεγειρόμενες από αυτόν κατασκευές και εγκαταστάσεις, τόσο στον περιορισμένο όσο και στον γενικότερο χώρο των έργων, που θα οφείλονται στα μηχανήματα, όργανα και μέσα, που χρησιμοποίησε για την εκτέλεση του έργου, γι' αυτό και πρέπει να πάρει όλα τα κατάλληλα μέτρα και να οργανώσει κατά τέτοιο τρόπο τις εργασίες του, ώστε να αποφευχθεί κάθε κίνδυνος ή φθοράς, για τις οποίες η Υπηρεσία δεν θα φέρει καμία ευθύνη.

Άρθρο 18

Εργασίες που εκτελούνται από την Υπηρεσία ή από άλλους ανάδοχους - Διάνοιξη οπών

18.1 Ο ανάδοχος οφείλει, σύμφωνα με την παράγραφο 15 του άρθρου 138 του Ν.4412/2016, να μην παρεμποδίζει την εκτέλεση εργασιών, που δεν περιλαμβάνονται στη σύμβασή του και εκτελούνται από την Υπηρεσία ή από άλλους εργολάβους της, διατάσσοντας κατάλληλα τα μέσα του (ικριώματα κ.λ.π.) και ρυθμίζοντας τη σειρά των εργασιών του, κατά τέτοιο τρόπο, ώστε να μην παρεμβάλλει κανένα εμπόδιο στην εκτέλεση των εκτός της σύμβασής του εργασιών.

18.2 Οποσδήποτε, απαγορεύεται η μόρφωση ή διάνοιξη από τον ανάδοχο φωλιών ή οπών σε τμήματα του έργου από οπλισμένο σκυρόδεμα, χωρίς έγγραφη έγκριση του επιβλέποντα μηχανικού.

18.3 Στις συμβατικές τιμές της εργολαβίας περιλαμβάνεται και η δαπάνη για την πλήρη αποκατάσταση αυτών των οπών, ή αυλάκων, μετά την τοποθέτηση των σωληνώσεων ή εξαρτημάτων των αντίστοιχων εγκαταστάσεων.

Άρθρο 19

Αρτιότητα των κατασκευών

19.1 Ο καθορισμός από τα εγκεκριμένα σχέδια, την τεχνική περιγραφή και την τεχνική συγγραφή υποχρεώσεων, των οποιωνδήποτε ή οδηγιών για την εκτέλεση των εργασιών, σχετικά με τις μερικές διαστάσεις και τους τρόπους κατασκευής, δεν απαλλάσσει τον ανάδοχο από την υποχρέωση να πάρει κάθε μέτρο για την άρτια εκτέλεση και εμφάνιση των κατασκευών κάθε είδους.

19.2 Σχετικά με τα πιο πάνω διευκρινίζεται ότι, έστω και αν δεν ορίζεται κάτι από τα σχέδια λεπτομερειών ή από τα άλλα στοιχεία της εργολαβίας ή από τις οδηγίες και διαταγές της Υπηρεσίας, απαιτείται όμως για την τεχνική αρτιότητα της κατασκευής, ο ανάδοχος υποχρεούται να το εφαρμόσει, ώστε κάθε τμήμα του έργου να είναι άρτιο στην κατασκευή και άμεμπτο σε εμφάνιση καθώς και στις θέσεις, που συνδέεται με τα άλλα τμήματα του έργου.

Άρθρο 20

Προέλευση, προμήθεια υλικών - Εξασφάλιση προμήθειας

20.1 Όλα τα υλικά, που θα χρησιμοποιηθούν για την εκτέλεση του έργου, θα είναι της καλύτερης ποιότητας, χωρίς βλάβες ή ελαττώματα

20.2 Η χρήση αδρανών ή άλλων υλικών, που δεν προέρχονται από το εμπόριο, διέπεται από τις διατάξεις της παραγράφου 12 του άρθρου 138 του Ν.4412/2016.

20.3 Η υπογραφή της σύμβασης από τον ανάδοχο, προϋποθέτει και αποτελεί τεκμήριο ότι ο ανάδοχος ερεύνησε και εξασφάλισε την προμήθεια από την αγορά όλων των υλικών, μηχανημάτων και μέσων, που απαιτούνται και αναγράφονται στα συμβατικά τεύχη και επομένως δεν δικαιούται να ζητήσει από την Υπηρεσία τρόπο προμήθειας και εκτέλεσης ή παράταση της προθεσμίας αποπεράτωσης του έργου για τον λόγο αυτό.

Άρθρο 21

Δοκιμές εγκαταστάσεων

21.1 Ο ανάδοχος έχει την υποχρέωση αμέσως μετά την ολική αποπεράτωση των εγκαταστάσεων, να εκτελέσει τις δοκιμές που προβλέπουν οι ισχύοντες κανονισμοί, με δικά του μέσα, όργανα και δαπάνες (σε αυτές περιλαμβάνεται η δαπάνη προμήθειας καυσίμων, η δαπάνη κατανάλωσης ηλεκτρικής ενέργειας κλπ).

Οι δοκιμές αυτές θα επαναλαμβάνονται έως ότου τα αποτελέσματα του θα ικανοποιούν τις απαιτήσεις των προδιαγραφών, οπότε θα συντάσσεται σχετικό πρωτόκολλο δοκιμών που θα υπογράφεται από τον επιβλέποντα μηχανικό και τον ανάδοχο που θα αναφέρεται στο πρωτόκολλο προσωρινής παραλαβής.

21.2 Οι δοκιμές θα εκτελούνται σύμφωνα με τους ισχύοντες κανονισμούς.

21.3 Ο ανάδοχος υποχρεούται ακόμα, πριν από την παράδοση των εγκαταστάσεων, να παραδώσει έγγραφες οδηγίες και να διδάξει στο προσωπικό του κυρίου του έργου τη χρήση και τον χειρισμό των εγκαταστάσεων και.

Άρθρο 22:

Ιδιότητες και τεχνικές προδιαγραφές – Συνοδευτικά έγγραφα – Πρόσθετες υποχρεώσεις αναδόχου.

Όλα τα είδη (εξοπλισμός παιδικής χαράς) θα είναι κατασκευασμένα σύμφωνα με τα διεθνή πρότυπα και σύμφωνα με τα όσα περιγράφονται στα επιμέρους άρθρα του τιμολογίου της παρούσας μελέτης, θα είναι δε γνωστών και αναγνωρισμένων κατασκευαστικών οίκων, με καλή φήμη στην Ελλάδα και το εξωτερικό.

Ειδικότερα, το σύνολο του εξοπλισμού θα πρέπει να πληροί τις προδιαγραφές που ορίζονται στην υπ' αριθμ. 73/2022 μελέτη και να φέρει τις απαιτούμενες πιστοποιήσεις. Όλα τα είδη θα συνοδεύονται με όλα τα απαραίτητα έγγραφα και δικαιολογητικά που θα αποδεικνύουν την προέλευση, τα κατασκευαστικά πρότυπα (Ελληνικά και Ευρωπαϊκά) και ό,τι άλλο αποδεικνύει την γνησιότητα και την ποιότητα κατασκευής που θα διασφαλίζει την ομαλή και ασφαλή λειτουργία τους.

Επίσης με μέριμνα του αναδόχου, με την ολοκλήρωση της παρούσας σύμβασης και ιδιαίτερα με την τοποθέτηση των οργάνων παιδικής χαράς :

-θα πραγματοποιηθεί έλεγχος (με οποιοδήποτε τρόπο) για την ύπαρξη πιστοποιήσεων των οργάνων παιδικής χαράς.

-θα προβεί (μέσω κατάλληλου φορέα) στην πιστοποίηση του συνόλου της αθλητικής εγκατάστασης οργάνων παιδικής χαράς.

-θα συντάξει (σε συνεργασία με τον φορέα πιστοποίησης εγκατάστασης) κανονισμό λειτουργίας και προγραμματισμός ελέγχου και συντήρησης τόσο των οργάνων παιδικής χαράς μεμονωμένα όσο και της εγκατάστασης συνολικά.

Άρθρο 23

"Μητρώο Έργου" Σχέδια "Όπως κατασκευάσθηκε" (as built) - Φωτογραφίες

Ο ανάδοχος είναι υποχρεωμένος:

- να συντάξει και να υποβάλλει το "Μητρώο Έργου" σύμφωνα με το άρθρο 172 του Ν.4412/2016. Το "Μητρώο Έργου" περιλαμβάνει όσα ορίζονται στην υπ' αριθμ. Υπουργική Απόφαση του Υπουργείου Υποδομών και Μεταφορών 38108/2017 (ΦΕΚ 1956Β'/2017).

- να τηρεί σχολαστικά λεύκωμα έγχρωμων φωτογραφιών των διάφορων κατασκευαστικών σταδίων, ιδιαίτερα όταν πρόκειται για αφανείς εργασίες με ημερομηνίες και ερμηνευτικές λεζάντες ανά φωτογραφία.

- να τηρεί πλήρες μητρώο με τα τελικά κατασκευαστικά σχέδια (ανεξάρτητα αν αυτά είναι ίδια με εκείνα της εγκεκριμένης μελέτης ή τροποποιημένα σε οποιοδήποτε βαθμό, συμπεριλαμβανομένων και των διαφόρων εγκαταστάσεων, δηλαδή ηλεκτρομηχανολογικών, υδραυλικών κλπ).

Οι δαπάνες για τη σύνταξη όλων των απαιτούμενων στοιχείων του "Μητρώου Έργου" βαρύνουν αποκλειστικά τον Ανάδοχο.

Το "Μητρώο Έργου" αποτελεί υποχρεωτικό στοιχείο για την προσωρινή και οριστική παραλαβή και η ύπαρξη του μνημονεύεται στα σχετικά Πρωτόκολλα.

Άρθρο 24

Διοικητική παραλαβή για χρήση

Πριν την παραλαβή είναι δυνατή η παράδοση σε χρήση μέρους ή και ολόκληρου του έργου, σύμφωνα με το άρθρο 169 του Ν.4412/2016.

Διευκρινίζεται ότι η παράδοση σε χρήση δεν αντικαθιστά σε καμία περίπτωση την παραλαβή του έργου .

Άρθρο 25

Συντήρηση και παραλαβή του έργου

24.1 Κατά την διάρκεια της υποχρεωτικής συντήρησης του έργου ο ανάδοχος οφείλει να επιθεωρεί κατά κανονικά χρονικά διαστήματα τις εγκαταστάσεις και να τις διατηρεί σε αρίστη κατάσταση, χωρίς πρόσθετη αμοιβή γι' αυτό. Γενικά για την υποχρεωτική συντήρηση των έργων και το χρόνο εγγύησης ισχύουν οι διατάξεις του άρθρου 171 του Ν.4412/2016.

24.2 Επίσης, καλείται να επανορθώσει κάθε βλάβη ή ζημία για την οποία ευθύνεται, σε εφαρμογή των διατάξεων του άρθρου 157 του Ν.4412/2016.

24.3 Εάν δεν προβεί μέσα στην προθεσμία, που του καθορίσθηκε, στην αποκατάσταση βλάβης ή ζημιάς, για την οποία ευθύνεται, οι εργασίες αποκατάστασης θα εκτελούνται από την Διευθύνουσα Υπηρεσία, με οποιοδήποτε πρόσφορο τρόπο, σε βάρος και για λογαριασμό του αναδόχου, με δυνατότητα εφαρμογής των λοιπών κυρώσεων του άρθρου 157 του Ν.4412/2016.

24.4 Γενικά για την βεβαίωση περάτωσης του έργου, την διοικητική παραλαβή προς χρήση, τον χρόνο εγγύησης, συντήρηση και οριστική παραλαβή του έργου εφαρμόζονται οι σχετικές διατάξεις της ισχύουσας νομοθεσίας περί εκτέλεσης των δημοσίων έργων και ειδικότερα τα άρθρα 168,169, 171 και 172 του Ν.4412/2016.

Ειδικότερα ο χρόνος εγγύησης καθορίζεται σε δεκαπέντε (15) μήνες από την βεβαιωμένη περαίωση μετά την πάροδο του οποίου θα διενεργηθεί η παραλαβή.

Άρθρο 26

Ισχύουσες Διατάξεις

Η εκτέλεση του έργου διέπεται από την Ελληνική Νομοθεσία εν γένει και ειδικότερα από τον Ν.4412/2016, όπως έχει τροποποιηθεί και ισχύει σήμερα, και τις διατάξεις του ΦΕΚ 2221Β/30-7-2012 «Έγκριση τετρακοσίων σαράντα Ελληνικών Τεχνικών Προδιαγραφών» όπως τροποποιήθηκαν και συμπληρώθηκαν ή αντικαταστάθηκαν και ισχύουν κατά την ημέρα υπογραφής της σύμβασης.

Διέπεται επίσης από τους όρους της Διακήρυξης, τους όρους της παρούσας Ειδικής Συγγραφής Υποχρεώσεων και τους όρους των λοιπών συμβατικών τευχών και στοιχείων της μελέτης της Υπηρεσίας.

Ο Συντάξας

Σέρρες Μάρτιος 2023
Για το Τμήμα Οικοδομικών Έργων-
Οδοποιίας-Υδραυλικών Έργων &
Υπηρεσιών
Ο Αναπληρωτής Προϊστάμενος

Για την Δ/ση Τεχνικών Υπηρεσιών
Η Αναπληρώτρια Προϊσταμένη

ΦΙΛΤΖΑΝΤΖΗΣ ΑΘΑΝΑΣΙΟΣ
Πολιτικός Μηχανικός με Β'β

ΠΟΥΡΠΟΥΡΗΣ ΧΡΗΣΤΟΣ
Πολιτικός Μηχανικός με Α'β

ΜΑΡΙΝΑΚΗ ΑΙΚΑΤΕΡΙΝΗ
Πολιτικός Μηχανικός με Α'β